青島民報

（中華郵政特准掛號立券之新聞紙）

第一三四五號

今日出三大張

登記證　中宣會字七九九　內政部警字六三〇

本報價目

本埠：零售每份大洋五分，每月大洋壹元正，半年大洋五元五角，全年大洋十元正

外埠：每月大洋壹元壹角五分，半年大洋六元四角，全年大洋十二元八角

廣告刊費

（新聞欄）每行五號十三字每日三行三天起碼每行洋壹元

（封面）每行五號六十字每日三行三天起碼每行洋二元

（普通）每日五十字三日起碼每日洋壹元

（長期）備有詳章承索即奉

社長楊興勤　副社長王景西

總編輯杜宇　經理周庠

社址：青島福建路三十八號

電話：二七八三

電報掛號：一〇三二

郵政信箱：一八二號

青島啓明印刷所代印

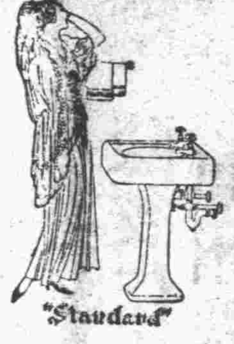

衛生要道

尊處欲求：室中溫度合宜　汽爐裝置得法　盥浴器具精美　上下水道耐久

敝公司聘有專家工程師竭誠服務

青島潔麗工程公司謹啓

觀海二路十八號　電報掛號三三八一號

並經理歐美各廠汽爐及衛生器俱等物價格從廉

總公司　上海四川路念九號　電報掛號八六六九　電話一四四三四

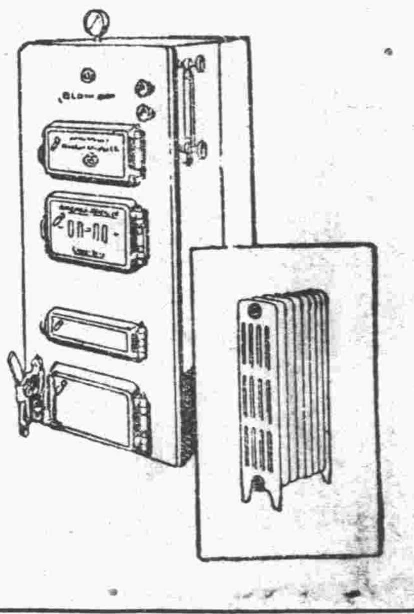

萬寶銀樓

本號開設歷有年所精製十足赤金加色紋銀時樣首飾以及眞珠寶石各式玲瓏器皿名貴禮品種類繁多定價低廉倘蒙惠顧竭誠歡迎

地址北平路　電話二一七七八號

證明書

平度路文明里翻造工程承王雲飛君計畫妥當經濟合用並由東亞建築工程行以廉價承包於去年准期竣工當工程進行時王君對於用料施工毫不錯忽並於合同說明書外附加工料數百元亦未計較特此證明

文明里房主譚澤闓具

東亞建築工程行

萊蕪路[illegible]四十八號　電話二八〇七

包工建築　設計繪圖　買賣房地　代辦押款

經理王雲飛敬啓

以營業服務社會　先注重顧客利益　擔保誠實無欺

中國空前第一發明　鷄球牌　註冊商標

震旦藥沫滅火機

火　防火！

▲如蒙惠顧特別克己

▲優待期一月底爲止

上海震旦廠鷄球牌藥沫滅火機爲中國國貨空前第一發明其功效偉大滅火迅速藥力射度皆超勝舶來品之上乃居家商號廠棧消防設備最具實效去年青島國貨展覽會參加陳列並担任全會消防工作旋爲證實該機救火效率起見復在本市各要處公開表演多次深得各界人士之贊許今蒙市政府社會局公安局關懷國貨滅火機有提倡之必要尤其是保衛地方住戶之安全計會令飭各雜院裝設震旦鷄球牌藥沫滅火機以防火患時屆冬令火警頻聞務希各界及早購置可將火災消滅於未然也

震旦廠鷄球牌滅火機青島代理處啓

地址中山路市商會對面共和藥房　電話三〇五三號

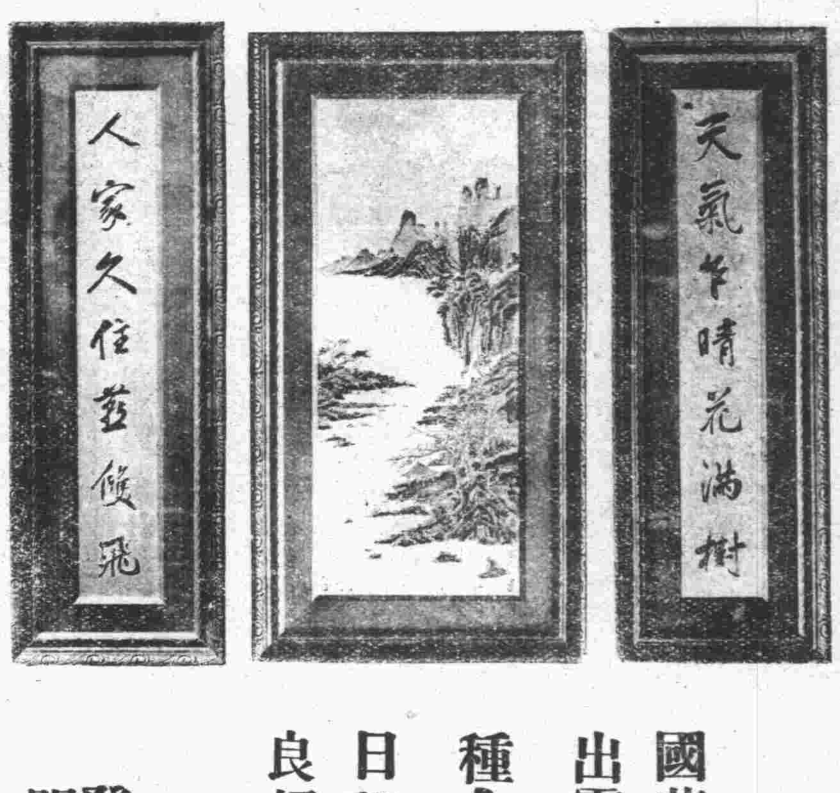

辦禮品及裝設廳室的好機會

國華電刻社爲一年來酬答顧主起見特提出電刻銀屏銀聯及銀像二種大減價一月

十二月二十一日起一月二十一日止照碼六折

良好機會幸勿失之交臂

工廠設北平路榮德莊內電話四七八一如有詢問請電話通知敝社當立卽派人接洽之

發行所中山路明華銀行對門　國華電刻社

謙祥益綢緞皮貨莊

北平路五號　電話三零六六

應時新貨　設備完全　提倡國貨　物美價廉

精緻禮券　餽送方便　定做制服　歡迎參觀

蝶霜 無敵牙膏 贈品第二期航空贈獎劵啓事

凡與頭獎末尾二字相同者各贈正牌小香水一瓶與頭獎末一字相同者各贈無敵小牙膏一支不中者各贈紙袋牙粉一包請向原購各埠分社及經理憑劵掉取爲禱（掉換期自一月十五日起三十一日爲止過期作廢）青島掉換處保定路仁記行中山路昇昌號

家庭工業社　青島仁記行　啓

院長曾玉珂　副院長于桂發

張訓方

院址威海路特二十號　電話四六四六號

四中全會如期開幕
各地中委紛紛入京出席
崔廣秀昨攜提案北上宋張等明晚赴京
大會廿二日開正式會會期五日至一週

南京十七日電：四中全會定二十日晨十時舉行開幕典禮，下午二時開預備會議，推定主席團友祕書長，整理議案，編定議事日程，二十二日起舉行正式會，會期五日至七日，開幕典禮之主席，將於十八日常會推定，在滬中委如宋子文，張知本，張學良，吳鐵城等，准定十九日來京，何成濬，夏斗寅等已乘輪東下，十七日午可到，中央根據羅文幹視察新疆之報告，及參謀部邊務專家所擬之治新辦法，現擬定治新方案，將向四中全會提出討論，又聞蒙藏委員會改設邊務部案，全會中亦將提出解決。

廣州十七日路透電：中委崔廣秀今日北上，攜西南各委提案出席全會，聞桂主席黃旭初，聞已離桂來粵，轉京出席全會。

上海十七日電：孫院長定今晚宴張學良後，即返京，崔廣秀明晚可抵滬。

香港十七日電：出席四中全會諸委，十六日晚車來滬，即乘威爾遜總統輪北行。

香港十七日電：崔廣秀十六日抵港，據云，鄧青陽李綺庵關素人昨晚已通知或搭尾軍來港，但尚未十分決定，西南提案，由本人帶京，分區促成訓政案內容，略倣以前政分會辦法，將全國劃分中東南西北五區云，崔下午四時乘加拿大皇后輪北上，陳策張惠長李福林陳中孚等亦同輪赴京出席，鄒魯談，接桂電，黃旭初定十六日離邕，經梧赴港，十九日趁輪北上，分區促成訓政案，根據建國方案之均權制，事屬地方性質者，由當地政府辦理，屬全國性質者，歸中央辦理，務使政治速上軌道。

杭州十七日電：黃紹雄十五晨由衢州來杭，十六晨由滬轉京，出席四全會，同來者為林知淵方聲濤。

開封十七日電：劉峙定十八日入京，出席四中全會，張鈁將同行。

廣州十七日電：桂中委黃旭初十六日由邕赴港，定十九日乘輪北上，出席全會。

香港十七日電：胡漢民女公子胡木蘭，十五日入省，十六日午返港，即乘輪北上赴滬，轉京分謁中央諸委。

上海十七日電：張知本定十八日晚晉京出席，四中全會，宋子文吳鐵城張學良則於十九日晚連袂入京。

南京十七日電：朱霽青因出席四中全會，由平抵京，據談，東北入關難民，流離平津一帶，無衣食者甚多，欲求根本救濟，依個人之觀察，祇有將彼等移殖於五原及蒙邊一帶，造田開墾之一法，餘並無他種提案。

南京十七日電：中委兼中央特派四川黨務特派員曾擴情，前奉命赴川，整理黨務，一切已臻建全，前日曾氏為報告整理經過，及出席四中全會起見，特由川來京，據談，川北赤匪經劉總司令派隊分路兜剿後，已迭獲勝利，在軍事方面，進展甚速，余最近仍須赴川，須俟四全會後始能決定。

楊樹莊昨離閩返京
陳儀日內赴閩履新
陳友仁徐謙等化裝逃港
福州秩序漸復逆軍撤盡

南京十七日電：行政院今日接蔣總指揮鼎文十六日電云，我軍十六日午進佔福州，陳蔡各逆狼狽南逃，其掩護步隊未及渡口，均被我軍解決。

南京十七日電：國府已命陳儀為閩省主席，並分令前任未附逆之省委及廳長均遂同返任，教育廳長鄭貞文，建設廳長孫希文，於日前來京，省委林知淵此次奉命赴閩視察，亦於今晨返京，孫等三人今晨特往晉謁新主席陳儀，陳述閩省政務情形，據林氏語記者，本人於九日起程赴建甌，並往延平視察各地狀況，省會克復後，省府是否進駐福州，有待中央決定，尚有缺額委員，須俟行政院會議通過，余等赴閩之期，亦須待陳主席籌備，各事就緒，方能成行。

香港十七日電：陳濟棠以軍事緊急，電余漢謀返省，聞行十五夕來電，已由大庾首途。

南京十六日電：陳儀日內，將逕往福州就任省府主席，接收各機關，新省委與廳長，十六日行政院會議已提出討論，京陳審查，人選尚未全決，聞薩鎮冰孫希文林知淵等均蟬聯補充者三四人，財廳長聞定徐桴允任，又陳儀調任閩主席後，軍政部事務，將由常次曹浩森回部負責，曹日內離漢晉京供職，所遺三省剿匪總部參謀長職，決由錢大鈞繼任，並聞軍部政次，內定顧祝同兼。

中央社南京十六日電：陳儀定週內啓程赴閩履新，省會原定暫設延平，據蔣氏談十六日談，現省垣已收復，當仍設福州，陳將取道赴閩。

南京十七日電：閩省府改組，新委廳長雖行政院會議已提出討論，但仍以目前應先謀戰後之善後，新主席應速赴閩視事，至府委人選，俟地方秩序恢復後再行發表。

福州十六日電：十九路南退後，泉屬原駐軍三部調漳協防，現所知者漳州駐一團及兩炮營，嵩嶼一營，集美一營，石美海滄一營，石碼海澄一營，泉漳間青陽一營，安海一營，東石一營，水頭一營，炮彈均運漳州，泉屬為主力集中地，興化為前線。

福州十七日電：此處十九路軍，昨晨始退盡，陸戰隊在城內維持治安，城內秩序尚好，英巡艦白威克晨派兵半中隊登陸，以資警備，日本加派隊伍登陸，甯寧輪昨抵港，船中雖載有閩府職員，但未見。

福州十七日電：十九路善後問題，蔡廷楷亦勢在必去，收拾者戴戟外無適當人選，因十九路本即以毛維壽部為最中堅，戰鬬力紀律均高於各軍，毛部均戴舊部，張炎部次之，張雖近蔡，所部則多戴舊屬，此兩部又均未損失，戴又戴任泉與粵無接洽，粵派陳維遠入閩，惟戴來當在民府取消，蔡自動下野之後，以此兩部為中心，實可統率全路，陳雖十九路舊人，但資望不足，戴來後十九路將仍隸中央。

廣州十七日電：據福州華方息，陳友仁化裝藏於某外國軍艦內逃出，福州盛傳陳銘樞已祕密抵港。

汕頭十七日電：海陽輪十四日由福開行，十六日抵汕，載客甚衆，陳友仁徐謙譚啓秀于心清及祕書科長職員多人，亦乘輪赴港。

南京十七日電：閩逆由福州退竄時，福建省政府一切印章，均被攜帶，國府文官處以新省府主席陳儀，即將赴任，特製就新印，並行政院轉交陳儀，至福建省政府一切印信，已聲明作廢云。

上海十七日電：海軍界息，閩垣收復後，地方人心大定，治安責任，暫由陳季良維持，王壽廷十六日晨已乘逸仙艦由馬尾駛廈門，陳紹寬定十七日乘艦離閩，返京復命。

南京十七日電：據海軍界息，海軍克復福州後，羅源連江一帶逆軍，始尚圖作困獸之鬥，經加劇擊後，十四日業已完全肅清。

香港十七日電：前避難來港之閩籍官商眷屬，以中央軍已收復福廈，地方安靜，日來陸續乘輪返閩。

北平十七日電：華北十一黨部十六日電慰蔣委員長及各路討閩將士，原電略謂，閩軍事不及兼旬，即下廈門福州，逆軍瓦解，足徵殘民以逞者，天人共棄，幸祈迅造肅清叛逆，早定閩局，出民水火。

福州十七日電：閩黨務工作人員，十六日晨在省黨部召集談話會，到三十餘人，議決，㈠設立福建黨務人員臨時辦事處，㈡電中央即日消滅餘逆，刷新福建政治，㈢定期慶祝中央軍收復福建大會。

香港十七日電：香港海員黨部以討逆將士，迭克各城，十四日電犒行營轉前方將士慰勞，略謂，精靡所指，逆氛息滅，全功告成，指日可待，希繼續努力，肅清逆孽，國基早奠，生民幸甚，等語。

韓復渠
召集偵探隊訓話　令偵捕刧車匪犯

濟南快信云：特別偵探隊長劉耀庭，前率同偵探隊數十人赴魯東諸城安邱一帶，搜捕著匪王子明羽黨，業於前日歸來，昨日（十五日）下午三時省府主席韓復渠特在省政府內軍務處大講堂，召集劉部訓話，劉部偵探隊百餘人，均全到，韓氏訓話大意略云，此次王子明雖係在濟落網，亦係各位到魯東去偵拏，彼潛逃來濟，以致被捕，事實上仍屬大家之功，方當公務員的人，薪金皆出自地方，總須替人民作事，方對得起良心，最近魯南東北堡發生刧車案，大家應速設法將該匪捕獲，以靖地方云。

內蒙自治案
昨中政會修正通過
班禪到綏今日赴平

南京十七日電：今晨中政會舉行第三九二次會議，由汪委員主席，決議要案，㈠內蒙自治辦法修正通過，㈡整理湖北金融公債四百萬原則通過，交立法院，㈢國民政府委員楊樹莊病故，遺缺以李文範繼任。

張家口十七日電：內蒙錫監副盟長德王，派郭王代表晉京，請中央早日完成內蒙自治，並感謝中央派黃部長宣撫盛意。

南京十七日電：達賴去世後，藏方政教，班禪極盼中央先派員入藏巡視，班到京與汪院長等磋商後，再返伊盟，轉青海作回藏準備，班在綏擬住一日，十八日離綏過平，不多停留，即轉京參加四全會。

南京十七日電：班禪二十五日前可到京，已派祕書數人來佈置，班到後將與汪等磋商西藏善後問題，並設壇念佛，追薦達賴。

歸化十七日電：班禪一行汽車十五輛，十六日下午五時抵綏，共計八十人，重要隨員有森巴堪布羅大卓呢劉家駒嚴青寶等，其餘一部，皆於十五日由百靈廟赴伊盟杭錦旗，班患咳嗽並牙痛，貌甚瘦，較前消瘦，班談，達賴圓寂，哀痛萬狀，後仍北返，定春間赴杭錦旗誦經，順道赴青海，再定期入藏，隨員談，達賴逝世之夕，班令百靈廟各召全體燃燈，二十里內晝夜通明，誦經三日不斷，當時一般人皆莫明其妙，及後達賴圓寂電到，人始知班對達逝已預知，綏各法團定十七日公宴班十七日班病如見痊，則定十八日赴平，否則或在綏稽延數日亦未定。

波使魏登濤
昨日謁陵

南京十七日電：新任波蘭公使魏登濤氏，今日上午往總理陵墓謁陵，並敬獻花圈，下午七時赴教育部應中波文化協會之宴，定明日晚車由京赴滬。

駐巴使熊崇志
呈遞國書

巴京十六日電：我國駐巴公使熊崇志氏，於十五日會晤巴西外交總長，十六日下午四時謁見巴西總統呈遞國書。

察東日偽軍
突攻龍門所
趙家營子已被佔領
日軍在赤城築機場

張家口十七日電：日偽軍一部，突於十六日晨開始佔據龍門所附近趙家營子，向我駐軍施行攻擊，情況不明，（按龍門所趙家營子為暫編第二師張人傑部宋鐵林旅胡文郁團防地），張十六日午由赤城電話向省府報告日偽軍佔據趙家營子情形，我軍正在沉着應付中，省府據報，已電宋主席請示應付辦法。

張家口十七日電：日軍由喜峯砦築直達延慶汽車路，現在積極進行中。

張家口十七日電：日軍在赤城附近哈大營築飛機廠，佔民田四十頃，規範甚大，現停日機二十餘架，時出實東偵察。

北平十七日電：秦德純接察省府電告，日偽軍進攻龍門所後，於上午四時分謁黃何兩委員長報告，請向日方交涉，宋哲元已定今日來平。

劉桂堂殘部
已竄入豫境
仍有回竄冀南曲周模樣
冀魯豫三省派隊堵擊

濟南快信云：劉桂堂率匪軍二千餘人，十五日晚一度竄入山東邱縣馬頭鎮，被第二路民團指揮趙仁泉，率直轄混成團及李宣德之騎兵團，迎頭截擊，劉匪未敢逗留，晚即竄往冀南曲周縣城北龍堂鎮，據今日（十六）臨清電話報告，劉匪十五日夜原擬停宿龍堂，嗣因趙指揮仁泉率部窮追不放無法停留，當復連夜西竄，至曲周雞澤兩縣交界處之小寨附馬寨（距曲周二十里）今日（十六）劉匪繼續西竄，已抵河南邯鄲縣境，但仍有預備回竄曲周模樣，趙仁泉仍在繼續追擊中云

濟南快信云：今日九時臨清長途電話，劉桂堂殘匪今日（十五）在威縣老官寨逗留魯北警備副司令兼第二路民團指揮趙仁泉得訊，即率所屬直轄混成團及李宣德部騎兵團出境剿擊，該匪聞風向西南逃竄，午刻竄抵馬頭鎮，因趙仁泉率部在後緊蹤尾擊甚急，當晚再竄抵冀境之曲周縣（與魯之邱縣毗連），據龍堂鎮一帶村莊宿營，趙（仁泉）氏則仍尾追不放，正在指揮督剿中，七十四師師長兼魯北警備正司令李漢章，於午刻由德州到達臨清，擬與趙氏（仁泉）協商剿堵劉匪机要，冀南曲周各縣民衆，逃至臨清避難者甚多，情狀慘悽，述及被劉匪蹂躪事，尤不忍卒聞云，又魯西莘縣濮縣冠縣朝城觀城等，省境沿邊各縣，近以劉桂堂殘匪逗留冀南，希圖重行竄回魯省，深恐稍一疏忽，致為劉匪所乘，地方糜爛堪虞，及決定聯合各縣民團，聯莊會等民衆武力，共同佈防，堵截劉匪，現均籌備布置妥當，極為周密，本日（十五日）青年飛行家孫桐崗王祖文二人，同駕飛机，由聊城縣起飛，沿魯西省邊各縣，偵察劉匪蹤跡，至邱縣時見有劉桂堂殘匪一千餘人，在邱縣附近逗留，似有準備回竄冀境模樣云。

朱霽青過濟赴京
日人勢力伸張平津危機潛伏
東北義軍散落各地無法收拾

濟南快信云：中央委員前東北義勇軍總司令朱霽青，自東北中日戰事結束，義勇軍解散後，即留居北平，現因中央四中全會，開會在即，特乘平浦一次車南下赴京，於今日（十六日）早九時二十分過濟，記者晤之於車上，叩以平津近況及義勇軍結束情形，茲誌其談話如左：

朱霽青談：余此次赴京，係為出席四中全會，對大會並無準備提案，一切惟有服從大多數之意見，惟中國年來變亂頻仍，國力疲憊，極希望能全國上下團結一致，努力生產建設，福建問題已解決之消息，已由報紙上看到，關於政局之推移，恐亦不致有何種變更，此次四中全會僅係全體執行委員會議，其能決定有想當範圍，非全國代表大會可比，至於余前所部義勇軍，現均已分散，尚能勉強保存者，亦只限於入關一部分，此部前經馮玉祥收編，約千餘人，其他各軍亦有收編者，至於槍械，大部為察主席宋明軒所備用，其散居關外者，因日偽軍之重兵壓迫，已無活動之餘地，且交通不便，消息隔絕，無法聯絡，且子彈糧餉俱無，其情形較好者，尚可留落地方民團及保衛團等中間，然謀恢復，殆甚困難，再關於平津一帶情形，最近尚稱安定，惟日人勢力日益發展，實際上實到處潛伏不可思議之危機，此實國人應覺醒者云。

孫馬停止軍事行動
軍委會電令
並電何應欽相機處理

南京十七日電：孫馬衝突後，軍委會除直接去電制止，飭令停止軍事外，並電何應欽相機處理，以免擴大，軍委會要員日來並與孫馬駐京代表會商辦法，囑各去電息爭，聽候中央解決。

太原十七日電：馬鴻逵，孫殿英兩部發生衝突後，此間當局守緘默，馬派康玉書為代表，十五日晚來并，康十六日晨即赴綏署省府，謁閻錫山，徐永昌，對孫馬兩部衝突，作詳細報告外，並請閻徐迅速電孫勸阻西進，以免戰事擴大，閻對孫馬衝突，對外無表示。

普安輪被刧脫險
今日可返滬
擄去頭等艙客九人
在閩洋詔安灣登舟而去

上海十七日電：招商局之普安輪十三開青島，十五日深夜有急電到滬，報告被刧，該輪十三日晨出口時，搭客六十餘人，輪上無護輪警察，是日下午六時，至北余山北十八海里洋面，搭客中有操甬台音之海盜十五名，即鳴槍而起，立將無線電室機器間佔領，迫令船長丹麥人雷克轉輪南開，將旅客驅至大餐間，搜刼衣飾，迫啓貨艙，見所載多係香烟粗布，各攜走少許，十五日午三時，輪開至閩洋詔安灣，該處有小船數艘等候，乃將頭等艙男客九人擄去，登舟駛走，船員安全，輪脫險後即北開，十八晨可到滬。

張繼談片

南京十七日電：中委兼湖北省政府主席張羣，今午語記者云，整理湖北金融公債四百萬，原則已於今晨經中央政治會議通過，將來此項公債支配，擬以七十萬收回舊官產，一百五十萬收回生成里官產，一百八十萬償還銀行舊欠。

馬占山
將赴美遊歷

上海十七日電：吳旗章由津到滬，頃談，馬占山現在津，將赴美考查，約在二月中旬首途。

常熟追租
佃戶被押者達二百餘人

上海十七日電：常熟因追欠租，佃戶被押者二百三十餘人。

古巴新總統就職
謠言仍熾革命有再起說

哈伐那十六日電：古巴新總統希維亞，今日就職，謠言頗熾，有陸軍將起事，革命將再作之傳說。

哈伐那十六日電：古巴前任農長希維亞，已接受總統任命，現時全城安謐。

哈伐那十六日電：希維亞被推為總統後，頃已行抵此間，當與國家主義領袖孟狄太，及其他要人會議，會議後宣稱孟狄太已準備與比各黨合作，以謀恢復古巴秩序及和平。

戰區公債
一百萬
業已將款撥付北平

天津十七日電：戰區公債向銀行界抵押二百萬元，經雙方簽定合同後，已將該款於十六日撥付北平，轉交戰區救濟委員會，提辦工賑及急賑，該借款利息每月一分。

京滬路
鎮揚汽車實行聯運

上海十七日電：京滬路與鎮江揚州長途汽車公司，簽訂聯運合同，在京滬路滬蘇無常京五站及汽車公司施家橋揚州間，互相辦理，以鎮站為連絡站，定廿一日起施行。

魯第二屆
中學會考開始舉行
何思源親到場點名

濟南快信云：山東全省第三屆中學畢業會考，經教育廳籌備多日，分全省為十三區，於今日（十六日）同時開始舉行，其各區會考地點，亦早經規定公佈，濟南區地點指定在本市省立第一師範學校內，早七時教育廳長兼濟南區主試委員何思源，及監試襄試各委員均相繼到場，監試委員本定為市長聞承烈，及山東高等法院首席檢察官胡績，均因他事未能到場，聞承烈派第一科長桂溫甫，胡績派檢察官李琴鶴代表，到場監試，早七時四十分應試各校學生，均已到齊，當由何思源親行點名發卷，至八時開始考試，共分試場十一處，計共到本屆會考初中學生三百餘人及上屆補考高中學生十五，自上午八時起至十二時十分止，下午二時起至四時止，茲將各試場職員分配及各科試題目分誌如左：

工作分配　㈠點名者，一中何思源，一女中劉次簫，正誼王獻九，育英孔靜菴，愛美馬醒塵，高中補考楊雁飛，㈡發卷者，一中何方齋，一女中趙幼如，正誼朱萬青，育英辛哲亭，張金湯，高初中補考者馬憲文，㈢唱名者，為解弁志，各試場襄試委員計第一場為楊鵬飛，宋紹武，孫愚溪，第二試場孔靜菴，何方齋，王庚平，尹莘農，第三試場葛蘭生，夏育軒，張次助，王香蓀，第四試場朱棣華，王如璧，秦文郁，第五場張金湯，楊孟源，王濟甫，第六場王獻九，劉亞武，張琬九，張憲文，第七場馬醒塵，徐青甫，裴芝亭，辛哲亭，第八場陳亞三，趙幼如，朱萬青，孔裕庚，第九場賴執中，楊季明，劉道文，第十場劉次簫，王秩疆，井濟青，李向城，田毓森，高化衢，程芥亭，田春先，第十一場士壽齡，鄧仲屛，顧執中。

各科試題　本屆初中試題㈠國文，我理想中之職業，㈡黨義，一、民生主義的原則是什麼？二、今日之列強不能消滅我國民族之原因何在？三、人類歷史的重心是甚麼？㈢算學，一、兄弟三人在三校讀書，甲六日回家一次，丙三日回家一次，乙四日回家一次，問三人在家相會後，至少需幾日再能相會，二、甲原有金為乙之二倍，若甲再收入四元，乙再用去三元，則甲所有金為乙之四倍，問甲乙原有金若干？三、試解下列方程式，x－y＝1：$x^2+y^2=13$，四、過ABC三角形之頂點，A作DE線與底邊BC平行，若▲BADE則ABC為等腰三角形，高中補考試題，本日僅算學一門，㈠為三角試題，㈡立體幾何，㈢解析幾何，㈣大代數。

粵新戰鬥機
二架抵省

香港十七日電：粵新購戰鬥機兩架，十五日運省，由空軍司令部派員裝配，編入第四隊，開赣邊協剿共匪。

山東省公務員
任用資格審委會開成立會
推韓復渠兼任主席

濟南快信云：山東省政府近奉中央命令，成立公務員任用資格審查委員會，辦理審查各机關公務人員任用資格，今日（十六日）適值省府政務會議，於會議完畢時，即由全體委員繼續舉行山東省公務員任用資格審查委員會成立大會，當將規定章程，議決通過，並公推韓復渠主席兼任，所有該會委員，亦由省府各委員兼任，茲覓錄該會規程於後，山東省公務員任用資格審查委員會規程，第一條，山東省政府為審查各廳間附屬或直轄机關及各縣政府委任公務人員資格起見，依照銓敍部公佈各省公務員任用委託審查辦法，設立山東省公務員任用資格審查委員會，第二條，本會祉附設於山東省政府，第三條，本會主席及委員由山東省政府主席及委員廳長祕書兼任，但主席遇有事故，不能視會時，得委託委員一人代理之，第四條，本會設立祕書長一人，由山東省政府祕書兼充之，掌理本會一切事宜，第五條，本會因事務之必要，得設左列各組，一，總務組，承辦收發文件及其不得各組事務，一，文書組，承辦撰擬稿件，及典守印章保管卷宗事務，三，審查組，承辦審查證件，登記審查書及開會紀錄事務，第六條，本會每組設主任一人，員辦事員錄事各若干人，均由山東省政府祕書處及各廳職員調充，錄事如不敷用，得臨時酌僱之，第七條，本會會計庶務事務，由山東省政府祕書處會計庶務兩股兼理之，第八條，各廳局附屬直轄机關，以及各縣政府委任公務員之審查證件，由各主管机關呈送省政府，轉交本會依法審查，第九條，本會審查證件，於每案終結，應隨時填表，送由省府查核辦理，第十條，本會主席委員均係義務職，但會內各職員錄事，得酌給津貼，第十一條，本會一切經費應編製預算開會議決送由省政府核准支給，第十二條，本規程如有未盡事宜，得隨時修正之，第十三條，本規程自公佈之日施行。

青島華新紡織有限公司廣告

本廠開設青島滄口路以五子登科與松鹿兩種為商標所出線紗係子牌十支廿支廿二支卅二支廿四支五十[illegible]

海濱醫院廣告

敬啓者敝院病室清潔看護週到各種醫療器械設備齊備副院長女醫學士專門接生治療婦女各種疾患女界患病到本院診治尤極方便並特用新法戒除烟癮限期絕根毫無痛苦根治砂眼淋病梅毒廉價注射各種藥針歡迎各機關工廠商號訂立常年合同減價收費茲將診療科目列後（診療時間）每日上午八時至十二時下午[illegible]

日嗾使傀儡稱帝事
已引起世界反響
倘日人仍蠻幹到底將有不利結果
英報為此對日備加詆責

南京十七日電：據熟悉外交情形者談，日人施亡韓故技，擬鯨吞我東北及內蒙各地，積極扶持偽組織，並佈置於三月一日成立所謂蒙滿國，使傀儡溥儀僭稱帝號，日人此舉，不特對我加緊其壓迫，抑且予國際間重大威脅，此事克引起國際間極大反響，倘日人不顧一切，毅然蠻幹，勢將招不利結果。

倫敦十六日電：孟却斯保衛報對日本雖迫溥儀稱帝事，備加詆責，謂日內閣所發宣言，並未供給何種消息，僅欲朦蔽世界輿論而已，可知世界對斯問題，原與日人看法不同，對於滿洲國人民，由於煽動或自願獨立，業已有所辯別，日政府與其黨羽，均不欲在平恢復滿清帝制，此外全世界人民所能信者，又況清世在蒙古，尚有極大威望，然則溥儀稱帝，或即為蒙古平順人民加入滿洲國而成為滿蒙帝國之先聲歟。

彭古赴日內瓦
參加國聯會
行前發表重要演說
漢德森西門亦赴日內瓦
國聯中國技術會開會

巴黎十六日電：彭古於起程赴日內瓦，參於國聯行政院會議前一夕在參院發表重要演說，謂歐洲因德國勗然興起，結果懷抱疑懼，實則今日之困難，既不用恐懼，亦不用憂慮，法國亦並未進行包圍德國政策，而新求聯合列強，並決心維持和平，各事全賴德國加入，洛加納條約之價值，不至於其他舊式條約，余素主列強作外交交換意見，但最後一言，必須出諸於國聯口中，未謂如軍縮會議一告失敗，則軍備競爭必收復作，法國擬於此舉未發現前，竭其能力防止云。

倫敦十六日路透電：軍縮會主席漢德森，今晨前往日內瓦，擬於軍縮會二年以來最緊急之一次會議中，作極度努力，以使其成功。

倫敦十六日電：內閣今日會議後，即宣布西門將往日內瓦代表大不列顛出席於國聯行政院會議。

日內瓦十六日電：國聯與中國技術合作小組委員會，本日上午開會，由行政院主席柏克主席，出席者有中國駐法公使顧維鈞，該委員會並將於行政院本屆會期內，再度集議。

日內瓦十六日電：國聯行政院中國技術合作委員會，今晨集合，核准拉西曼之報告書，該報告書對國聯決定在中國重要中心合作計劃，表示滿意，並謂新改造工作之計劃，雖尚在研究，但一，道路建設，二，水利工程，三，鄉村改造，四，教育，五，衛生，以上在合作進行中，報告書末謂以俟國民政府將具體計劃核准，再具詳細報告。

英國遠東
海軍會議
預備會業已開幕

新加坡十六日電：關於遠東海軍會議預備會，今日在英巡洋艦堪特號上開會。

倫敦十五日路透電：新嘉坡不日後將舉行海軍會議，預料海陸空軍代表將因此開重要之預備會，討論一切，其結果將與英國遠東海軍政策有重大影響，英艦「臨號」、「華倫號」、「戰士號」、均將於明日由中國抵此，海軍中將叨密斯與槍德及海軍少將華生，十九日可抵此云。

查近日收復各匪區，大多十室九空，所有殷實住戶及公正士紳，類皆逃亡在外，際此清鄉善後亟待舉辦之時，自應招回各地紳士，負責辦理，現已訂定敦促士紳回籍服務辦法十四項，俾便參加救鄉工作，如確定努力著有成績，得分別轉呈蔣委員長行營優予褒獎，如因公傷亡，並得照例給卹。

南昌火災
焚斃十一人
燒百餘戶

南昌十七日電：此間龍王廟，今晨五時大火，延燒商店二百餘戶，焚斃人命十一口，損失數十萬元，為前巨災。

比使昨過京
定今日返平

南京十七日電：比利時駐華公使紀佑穆，於去年年底由平過京，去滬渡歲，現以在滬事畢，特於今晨返京，今日下午在使館宴請我政府各院部會長官，並請各國駐京使作陪，聞紀使定明日偕夫人返平。

鄭州十七日電：比使定二日由徐專車來鄭，視察隴海路沿站近況，該路局十七日派專車赴徐歡迎。

湘省籌備
設立酒精廠
規定經費為卅萬元

長沙十七日電：湖南酒精廠現已由財政建設兩廳委員籌備，經費定三十萬元，除由何主席私人入股十萬外，再籌他股十萬元，其餘十萬元由政府撥付，作為官股。

法機在柯比尼遇難
越督及旅客均被焚斃
起事原因由於風雪過大

巴黎十五日路透電：今日法國航空公司之飛機伊末羅特號，在約尼河之柯比尼地方，慘遭傾覆，該機自越南飛來，將近目的地時，忽墮地起火，旅客十人內，有越南法總督，均慘遭焚斃，機中人員及旅客，因未能逃出，總督巴斯基爾係於一九二八年八月間就任，此次乘機由越南來巴黎，自該飛機失事消息傳出後，全國為之震悼，十六日內，飛機兩次失慎，誠航空界之大不幸也，按上次失慎者為「阿普羅號」，於十二月三十日由利洛業飛返倫敦時，途次突然傾覆，旅客十人，均慘遭焚斃，此次「伊末羅特號」焚燒極速，救護者趕至，僅能將罹難人員之屍體移出，當時未能查獲越南法總督巴斯基爾之遺骸，疑其未乘該機，但經電詢西貢巴黎兩地後，始證實巴氏確在機中，該機係於晚間六時十五分由里昂起程，飛往巴黎，八時十分該機之無線電報謂，因風雪極大，故現時高飛達四千八百米，五分鐘後，勒卜傑飛行場人員忽接該機墮於柯此尼地方之通告，謂該機墮於克蘭米西附近之久為芮尼村內，雖竭力欲將旅客及機中人員救出，但因火勢過猛無能為力，現信失事之原因，恐為機翼結冰之故云。

贛匪投誠日多
殘匪短期內可肅清

南昌十七日電：贛省殘匪自經第五次圍剿，經過硝石洵口資溪熊村德勝關等數次戰事，匪勢大摔，後以國軍士氣大盛，匪受封鎖，又感物質缺乏，故恐慌異常，前方投誠日多，國軍對防事及交通建設，不遺餘力，殘匪不難短期肅清。

長沙十七日電：西路剿匪總部

蘇俄體育進步驚人
從個人到集團之
將在莫斯科開冬季運動會
全國體育團體包括六百五十萬人

莫斯科塔斯社訊：蘇聯冬季運動大會，已定於一九三四年一二兩月內在莫斯科及列寧格勒兩地舉行，蘇聯最健全之體育家及挪威瑞典等國內若干勞動者體育團體屆時均將參加此類大會，蘇聯之體育團體現包括六百五十萬人，蘇聯對於體育極為注意，在任何學校中，體育為課程之一部，大多數工廠及公所內，工作前或休息時間時，必有專門導師，指導工人僱員練習體操，蘇聯運動之激進，實較任何事業為顯著，在革命前之俄羅斯，根本無羣衆運動可言，彼時，唯有少數體育協會，名義有二三萬人而已，目前蘇聯體育團體之工作，中心在於訓練民衆在跑步，游泳，滑冰，攀高等運動中，達到一定標準之試驗，然後由蘇聯體育文化最高委員會頒發「勞動國防章」，現在獲得此項獎章者，已有八十五萬餘人，此外尚有數十萬人正在通過上述一定標準之試驗中，在蘇聯，一切運動，經常有專門體育醫生及富有經驗之導師在旁監視，全國專門訓練體育導師之大學有四處，專門學校有二十一處，現已畢業者，已有萬人之多，近數年內，全國體育館，運動場等之建設費，總計已超過一億四千五百萬盧布，本年（一九三四）之體育費，已定四千萬盧布，莫斯科現已建築「全聯邦體育館」，採圓形舞台式，可坐十五萬人，館內設有若干運動場，科學館等，在列寧格勒及哈爾可夫每處亦將建設一能容十五萬觀衆之大體育館，一九三三年蘇聯運動用品出產值一億二千萬盧布云。

杭州大雪
電話汽車交通被阻
壓倒房屋傷斃人命

杭州十七日電：杭市十四下午三時雪，至十六日晨尚未止，雪高尺餘，滬杭電話不通，長途汽車暫停，市內電燈電話線壓倒甚多，因是全市因電線漏電而斃命者計六人之多，房屋壓倒甚多，傷人無算，十六日下午四時雪始止，十五日電因雪阻，十六日復通。

中英電台
下月三日開幕

上海十七日電：國際電訊局中英無線電台自十二日試行通報以來，成績甚佳，茲定下月三日或四日正式開幕，至外傳該台亦將試行中美通報消息則不確，

百齡機
補力面面俱到
男子服百齡機　補血生精　奇效立見
女子服百齡機　調經補血　維持康健
老人服百齡機　氣血兼補　心腎交暢
幼童服百齡機　聰明益智　助長發育
上海白克路
九福公司發行
大瓶二元小瓶一元
各大藥房均有出售

純淨及含鐵怪
補力多
純淨補力多　裨益營養　改良體質　調理氣機　促進治療
含鐵怪補力多　療肺治咳　癆傷衰弱　順氣袪痰　均有特效
上海九福公司發行
各大藥房均有出售

中國實業銀行儲蓄部
第二次特別有獎儲蓄中獎號碼及中獎戶別

獎別	個數	號碼	中獎戶別
特獎	一個	第二八九四六號	上海六戶　杭州四戶　每戶各得一千元
頭獎	一個	第一八八七二號	天津一戶獨得洋二千元
二獎	兩個	第一三〇二二號	蕪湖二戶每戶各得洋五百元
		第四八五七一號	南京十戶每戶各得洋一百元
三獎	三個	第四八九三二號	上海十戶每戶各得洋五十元
		第五一三二一號	上海一戶獨得洋五百元
		第五七四五二號	上海一戶獨得洋五百元
四獎	四個	第四六五六四號	上海一戶獨得洋三百圓
		第一一六三五號	天津十戶各得洋三十圓
		第一二六七一號	上海一戶獨得洋三百圓
		第三八七九六號	北平一戶獨得洋三百圓
五獎	四個	第〇一八三四號	上海一戶獨得洋二百圓
		第六一一七〇號	唐山一戶獨得洋二百圓
		第四六〇七六號	上海十戶各得洋二十圓
		第五四七八〇號	北平一戶獨得洋二百圓

小獎末尾一三、三三、五三、七三、九三、

中獎號碼及中獎戶名詳載於正式對號單現已揭示本行門首合併聲明

揚名全球老牌國貨
香煙

烟味好
價錢巧
壹角錢
二小包
一元〇五分
購一條

小金鼠

附告
贈品期間至二月十四號止過期不贈送此啓

好機會
敬啓者　敝公司茲為優待主顧起見，凡購小金鼠，及美麗，並各種出品購滿五百枝者，（即二條）贈送美人畫片一張，以酬諸君之雅意焉

上海華成烟公司出品
青島玉春號代理
電話三五七七號

院長吳龍 …
院長 女醫學士 曲瑞謠
院址青島中山路一百七十號 民國日報社舊址
借用電話四七〇六

青島祥雲壽

濰縣路

電話四二七四

有卅年歷史搜羅齊備

舉行二十九週紀念大減價三星期各貨一律九折

欲振興市面薄利推銷

有意想不到的廉價貨物人人合用欲購從速毋失良機

摩登綢緞　國產布疋　呢絨嗶嘰　毛冷衣服　應時鞋帽　化粧香品　旅行皮包　新花搪瓷　線毯被單　兒童玩具

華北醫院廣告

敬啓者敝院開幕以來成績卓著頗蒙各界讚許信仰茲爲擴充營業起見特加添頭二三等病室多間光綫充足設備清潔看護週到醫療器械及電療等無不應有盡有聘部醫師對於花柳一症特有擅長細心研究多年得其奧妙方法最近購到大宗德國銀製六零六及新六零六並各種清血藥針兼治性病各種藥針對於陰物陽痿陽物不舉舉而不堅堅而不久早洩等症其效如神更用最新法戒除雅片嗎啡海羅英等毒癮限期出院毫無痛苦收費從廉

▲治療科目　花柳科　外科　內科　皮膚科　耳鼻咽喉科　眼科　婦人科　小兒科

▲治療時間：每日上午八時至下午八時急症隨到隨診

▲收費簡章　病室每日一元五角至五元服藥飲食在內　出診市內兩元市外酌加夜間加倍　門診掛號費診斷費一概豁免　化驗血二元　電療六角

特約產科女醫師李愛清　注射預防白喉血清藥針及猩紅熱血清藥針

院址冠縣路十七號　借用電話三六〇一

院長薛俊卿　副院長孫煥文　醫師張樂平　藥劑師王長久

煙中鐵軍

金字塔香烟聲明

本月底截止取消空殼掉換贈品

依照國民政府財政部通令

奉財政部令開捲烟稅自十二月五日起每大箱增加念五元　本公司素抱薄利主義血本有關因此金字塔香烟(十支裝)將原有空殼掉換贈品辦法限於本月底截止自二月一日起一律取消空殼掉換贈品以資彌補而維持其原有高超的品質與保持已往光榮之歷史決不偷工減料將貨就貨矇蔽社會投機取巧想此種合理忠實之取消空殼掉換贈品辦法必能得各界同情特此聲明幸希垂鑒

上海中國福新烟公司
青島總代理立達煙號　謹啓

請用博山透明磁器

山東省立模範窰業廠委託
青島國貨公司擔任
青島總分銷處廣告

博山透明磁器　爲本廠所創造純用本省原料堪稱一等國貨至式樣之精美花色之鮮豔品類之完備價格之低廉尤爲各界諸君稱道爲便利青市顧主起見茲特委託

青島國貨公司　爲總分銷門市　批發一律照廠章劃一辦理概不加價　愛國諸君前往選購當知言之眞摯

廠址：博山縣柳行街
青島總分銷處：青島國貨公司
濟南營業部：勸業商場

招請各地包銷　歡迎零躉批發　詳章函索即寄

青島強初醫院

東鎮醫院廣告

解决送禮問題＝儲金禮券＝

美觀……高尚……鄭重……便利

贈者有崇儉之意　受者得儲蓄之益

票面分一元二元四元八元十元五種　另備特式一種便客指定填寫　紅素俱備

息四厘　隨時兌取

明華商業儲蓄銀行發行

毛衣美術比賽

賽衣大運動

運用 **抵羊牌** 國產毛線編衣

宗旨正大，興趣濃厚，與賽毛衣三十餘種，大小及特獎數百個，獎金數千元，各界婦女仕媛速起參加以消遣之餘暇坐領榮譽之大量獎金！

天津東亞毛呢紡織有限公司啓　天津義租界五馬路西口

▲徵品日期：二十三年二月十三日截止

▲賽品收件處：○天津本公司，北馬路及法租界國貨售品所○北平大蔣家胡同國貨售品所○濟南六大馬路德昌平民工廠內國貨售品所○華北其他城鎮逕寄本公司

▲詳章索要處：除上述地點外各地抵羊牌毛線代銷處均可索要

義生煤廠廣告

無任歡迎

本廠運銷博山名煤以及燋子等十餘種火力甚強價目格外優待如有電話通知立刻即可送到如蒙賜顧

廠址　費縣路九十號　電話四五四六

美麗菜館啓事

二月二日開張敬請　各界駕臨嘗試謹當竭誠歡迎

本館開設中山路德縣路轉角特備諸品香茗各式細點應時小吃掛爐燒鴨特別和菜桶油白鷄維揚干絲三鮮連麵包整筵席南北時菜精美酒肴新聘高等名廚烹調美善定價低廉茶役伺應週到室內佈置力求雅潔現在裝修齊備謹擇於十

電話三五五五號

本行經理

上海鋼窗公司各種鋼窗

本市地近海濱。空氣潮燥不定。故木質窗戶。極易裂縫漏風。冬令尤甚。惟用鋼窗。可免此弊。本行特與上海鋼窗公司訂立契約。經理該公司各種出品。式樣美麗。質料堅固。而定價低廉。與木質窗戶價值相差無幾。如蒙惠顧。無任歡迎。

吉屋招租

茲有太平路。新建鐵筋洋灰。上等新式住宅數所。電燈自來水浴室俱全。地段便利。光綫充足。空氣新鮮。設備完美。合意者。請駕臨本行面洽可也。

聯益建業華行

青島中山路交通銀行四樓四零一號

本行電話：四一六五

龍口路新四號

天任醫院

電話：五三一四號

院長　內政部註冊醫師　日本政府註冊醫師　**儲天任**　內科　性病科　眼科　午後二時至六時

內政部註冊醫師　德國政府註冊醫師　**別爾格滿**　外科　婦人科　午後三時至五時

內政部註冊醫師　**余慈耕**　小兒科　午前十時至十二時

內政部註冊醫師　**張銘勳**　內科　皮膚科　午前八時至十二時　午後三時至六時

內政部註冊醫師　**易震寒**　產婦科　婦孺內科　隨時　午後三時至六時

○……急症隨到隨看　出診隨請隨到……○

本院由左列各醫師負責對於呼吸器病消化器病關節病性病心臟病精神病皮膚病結核病麻瘋病中毒病腎臟病婦人科小兒科外科各病均用最新最有効方法治療另設理學治療科檢驗科並特設產科室安全接生爲應社會之需要促進注重健康起見定有「顧問醫及健康檢查」辦法對於家庭商號機關團體特別優待茲爲便利詳細章程函索即寄

診例

一、初診一元　復診一角　學生軍警免費
二、出診市內五元　深夜加倍　市外面議
三、住院每日由二元至六元
四、藥費每日二角半　高價藥另加
五、皮下注射自五角至五元　肌肉注射自一元至五元　靜脈注射自二元至十元
六、太陽燈治療每次一元　電氣治療每次五角
七、細菌檢驗自一元起　化學檢驗自五角起
八、防疫注射每次五角

附設

呼吸器病療養所　消化器病療養所

北九水分設　慢性病療養院

專備各種慢性病症及病後長期療養地點幽靜設備完善　院費每日每間五元

山左銀行廣告

本行開辦已歷多年各界信孚素承專理定期活期存放各款各處匯兌以及商業銀行一切業務手續便捷利息克己如蒙惠顧不勝歡迎行址青島市膠州路電話經理室八五五號營業室一四五六號上海行設英泗涇路恆業里大連山左銀行部監通一百番地

旁氏白玉霜

旁氏白玉霜。細膩滋潤。色白香濃。常搽可免皮膚乾糙拆裂或因日晒風吹變色。能保肌膚白嫩。容貌都麗。再未敷粉前。先搽此霜。粉可長在。色更鮮艷。一二手常搽此霜。必可光滑白嫩。(三)

中國總經理　美商　怡昌洋行　上海廣東路三號

各大藥房洋廣貨店襪廠均有出售

▲注意▼ 真正旁氏白玉霜之貼頭上必加印一紅V字爲記　V

摩登女性最信任此霜

樣子券

茲奉上郵票伍分即寄旁氏白玉霜樣子一小管此致上海怡昌洋行白玉霜部

姓名

住址

（島民）

青島分經理利華商行　批發處晶晶商店

日月牌電池

日月牌電池保証連續發白光十小時以上

較老牌舶來品電池長四分之一以上

發光時間長四分之一　而售價祇及舶來品之半

日月牌電池○經建設委員會電機製造廠悉心監製○多次檢驗○方始出貨○即按照美國工業標準局之條件○試驗其放白光時間○較老牌舶來品電池長四分之一○而同在華製造○壽命亦長○保證可儲藏一年以上○售價則祇及舶來品之半○誠經濟耐用○價廉物美之上品也

廠址　上海半淞園路六五○號

駐魯總銷處　濟南鞭指巷三十九號　電話八○六號

青島分銷處　山東電業祥記　四方路三十一號　電話三九○二號

……本局工程課……照章投標……二十七日上午十二時以前……下午三時在工務處當衆開標，特此廣告。

……國二十三年二月……上午十二時前……午三時在工務處當衆開標，特此廣告。

……二十三年二月十二日上午十二時以前……下午三時在工務處當衆開標，特此廣告。

標……甲字第二三六號　甲字第二三七號

……名稱　機製大紅瓦　印刷品

開標日期　二十三年一月二……五日　一月三十日

海京床毯

比棉被暖！比棉被輕！

純毛床毯爲新家庭必備之品，帷房陳設，滿室生春，若聯合同人，致送喜慶禮品，尤覺堂皇典雅而實用，倍顯餽贈者之敬意！

青島總經理 元成商行 中山路十五號

遺失聲明

查鄙人前在民國三年德管時代以本人名義置有本市湖南路第二十九號私有地一段計面積二千九百四十三方公尺曾在德管士地局註册地册第十七册六百四十二頁並領有德文地契及地盤圖等准由鄙人永遠管業各在案茲因年久不慎將德文地契遺失遍覓無着除向青島市政府財政局呈明遺失原由請予批示備案並在市政公報登刊同德文廣告聲明外特此登報鄭重聲明此項德文地契無論落於任何中外人手概作爲廢紙即請 公鑒

William Katz 威廉開治 啓

律師于世琦代表益增德債權團通告

逕啓者本市萊縣路益增德於十月二十三日宣告停業由各債權人組織債權團並呈報市商會復於十一月二十七日青島民報登報聲明各在案嗣後凡該號於宣告停業後在本市膠縣高密及各處一切外欠外統由本市商會協助債權團負責清理倘該號任外私行索賬本債權團概不承認恐未週知再登報聲明仰祈新注意爲荷 事務所熱河路新十五號電話二五三三 特此通告

青島震華金店

金銀首飾　時式鑲嵌　珠翠寶石　中西器皿　綢緞綾羅　呢絨嗶嘰　國貨布疋　化裝諸品

天津路　電話二九八七

名片用仿宋字印

才適合現代的潮流　字體是：樸雅秀潔　印工是：精美快廉

青島新新商店仿宋印刷部　中山路華北商場三樓

市黨部 電慰討閩將士

全國民衆重見天日 安國固黨全在於此

市整委會以討閩各將士，戮力效命，迭克要地，近復收復福州，叛逆星散，特致電前方將士，藉資慰勞，茲錄原電如次，南昌蔣委員長行營轉討閩各將士均鑒，陳李等逆，擁閩稱兵，毀黨叛國，罪惡陷天，幸賴中央處置有方，暨我前方各將士戮力效命，得將逆賊所持爲屏障之各要地，次第收復，使全閩民衆，重見天日，奠定國本，鞏固黨基，全在於此，尚祈努犂庭掃穴，蕩平餘孽，使其死灰不得再燃，臨電迫切，無任翹跂，青島特別市黨務整理委員會印銑。（正聞社）

市府舉行 二六五次市政會議

市政府於十五日下午三時在大禮堂舉行第二六五次市政會議，出席胡家鳳，周家彥，楊津生，儲鎮，郭秉龢，邢契莘，（孫斌代）雷法章，王時澤，袁方喬，列席蔣丙然，葛敬應，金銳新，朱紹濂，謝祖元，王順存（秦國鏑代），主席胡家鳳，紀錄萬文藻，彭望道，如儀開會，討論事項，第一案，市長交議，據社會局摺陳醫院事項案內，請將市立醫院檢驗費准予留用案，議決，准予追加醫務長月薪一百六十元，門診檢驗兩費仍應解庫，第二案，市長交議，據保衛團總團部呈，爲甲種保衛團棉制服費不敷之款，擬由乙種制服費節餘項下開支案，議決准予留用，第三案，市長交議，據公安局呈稱，部分警高學員陳亞周等六員津貼，擬懇追加預算案，議決，准予追加，所需款項，在第一預備金內開支。（正聞社）

沈市長 關懷普安輪事變

三電上海劉鴻生查詢真象 並允協助保護復航後安全

招商局普安輪發生事變後，青島招商分局，曾請求沈市長協助探查，沈氏亦以該輪航行青滬，商旅稱便，茲突遭事變，關係本市交通，亟應設法維持，除通知海軍方面派飛機軍艦南下搜索外，復連電招商總局經理劉鴻生氏查詢真象，並允於該輪復航後協助保護，以策安全，茲照錄沈劉兩氏往來電文如次。

沈電　鎮江江蘇省政府陳主席勛鑒，頃據青島招商局局員面陳，該局向行青滬之普安輪船，元日由滬啓行，計程寒日應抵青島，乃迄今未到，屢電該輪詢問不應，似係失蹤，請轉電沿海各處查探等情，除由此間設法搜索外，擬請貴府迅予電飭貴處軍警機關，火速探明電示，毋任感禱，青島市長沈鴻烈叩。

劉電　沈市長成章兄勛鑒，普安於元日由申開青，迄今未到，迭電查詢，據源生船主報稱，元晚八時在北緯三十二度經一二二度見普安向蛇尾山西駛等語，查普安開青，不應向西，據前情顯係盜劫，敬懇派艦設法營救，至紉公誼，弟劉鴻生叩刪。

沈電　上海招商局劉經理鴻生兄勛鑒，刪電奉悉，普安事昨接貴青分局報告，即斷定爲遇匪劫掠，當經電請江蘇省政府及青島稅務司轉電沿海各處探查，復由此間海軍派飛機兩架軍艦一艘南下沿途搜索，昨晚十時又接貴青分局電話，云已得來電，知普安被匪劫至廈門，匪徒架票九名，已在該處登岸等語，該輪幸有着落，雖爲可喜，但變出非常，損失必距，至深懸系，該輪到滬後，深盼將善後事宜辦妥，早日復航青滬，以慰輿情，至以後如何保護，俾策安全，弟當盡力協助，決不使貴局獨任重難，並祈將詳情電告爲所盼禱，弟沈鴻烈叩銑。

劉電　沈市長成章兄勛鑒，銑電奉息，普安事承關垂，至爲感荷，刪晚九時船抵蛇尾山北十八海哩時，爲僞裝搭客之海盜迫向南駛，至閩省詔安縣境，將旅客財物洗劫，並架乘客九人登小船而逃，船員幸均無恙等情，現該輪正開回上海，一面已電請當地水陸軍警究剿匪徒，營救被擄旅客，全嗣後保護航行安全，尚須仰賴尊處協助，其辦法容再商酌，特先電復，並達謝忱，弟劉鴻生叩銑。

沈電　上海招商局劉總經理鴻生兄勛鑒，銑電奉悉，普安脫險開回，亦不幸中之大幸，惟此次乘客內，本市紳商甚多，各方紛然問詢，務懇將被架乘客九名之姓名及財產損失情形詳細電告，俾免各界懸念，至爲盼禱，弟沈鴻烈叩篠。（青島社）

教局重令各鄉區小學 推行充實學額辦法

務使教室座無空位 經濟設備多得代價

本市教育局自雷局長到任後，對於教育發展擘劃不遺餘力，本年寒假後，各校應行改善與擴充事宜，均在籌擘計劃中，以期失學兒童日少，教育效率增進，近以鄉區各小學校學額往往未能充實，殊非推廣教育之道，亟應勸導村民子弟入學，務使教室座無餘位，公帑不致虛糜，爲此特訓令各鄉區小學云，查吾國國民教育距普及之程度尚遠，是以行政目標，量先於質，蓋吾國失學兒童甚衆，自非力謀普及，使兒童多入學之機會，則民智無從提高，教育効率莫由增進，而鄉區僻壤，民智未開，失學兒童尤爲衆多，更應利用已有之學校，以容納最多量之學生，查本市近年以來，對於鄉村教育力謀擴展，二十一二年度先後增添班次，統計九十餘班，各區校舍亦經督促次第修建完成，其教室容量，大抵均能容學生在四十名以上，是公家地方對於擴充學額經費與設備兩端，均具有相當之準備，而充實學額辦法頒行以來，對於推行工作，尤有極大之協助，各校長對於各該校班次校舍應如何充分利用，以求學額充實，使鄉村兒童多獲受教育之機會，則公家經濟設備多得相當之代價，乃查鄉區各校校長能實行勸導鄉民，充實學額者，固不乏人，而推行不力，每班學生因之未能足額者，仍不在少數，致二十二年秋季學生之統計，仍與增班標準人數不能相符，殊非所以增進教育效率之道，茲特重申前令，凡各校學生每班不能滿額者，即應切實設法勸導民衆子弟入學，務使教室座無空位，倘仍勸導未能收効者，應即會同辦事處實行充實學額辦法，其有特殊情形，實際不能招收足額者，則惟有實行併班減班，改施複式教學，以免虛糜公帑，自令到後尅日召集各該村學務委員及區村長等妥籌辦法，努力推行，本局隨即派員視察，以覘成效，須知充實學額爲學校行政重要之工作，亦即學校職員最重要之考成，除分令外，合行令仰遵照辦理爲要，聞各校自奉令後，已切實進行遵辦矣。（正聞社）

冬季競賽會定期 舉行競走及越野賽跑

大會職員業均聘定

冬季競賽會足籃球及桴角比賽，業經次第舉行，所餘之越野賽跑及競走兩項舉行之期，即在本星期日（二十一）日上午，現大會職員已均聘定，茲照錄如次；

▲職員一覽▼

名譽正會長沈市長，會長雷局長，裁判長宋君復，發令員趙化程，裁判員傅寶瑞，蔡明，向宗鼎，臨綬䌷，趙化程，張貽先，計時長宋國模，計時員沈瑞珍，趙庶常，滕爽，劉愛蓮，李又晟，檢查長谷源容，檢查員高梓，陳盛甫，佟復然，楊鍾秀，黃慶之，顧綬卿，衛國垣，趙化程，張貽先，檢錄員趙崧鶴，報告員，鮑東生，紀錄員劉程九，劉佛生。

▲舉行次序▼

女初越野競走（八百公尺）參加者二十一人

男初越野競走（一公里半）參加者四十五人

男中越野賽跑（四公里半）參加者三十六人

男高越野賽跑（六公里）參加者二十三人

女高越野競走（一公里半）參加者三十人

（青島社）

社會局奉令 取締濫發鈔票

令市商會轉各公會週知 務於最短期內澈底禁絕

市商會昨奉社會局令云，案奉市政府內字第一九七六號訓令內開，案准財政部錢字第一一九六號咨開，案准行政院秘書處函開，中央交辦南京特別市執行委員會呈，據第一區執行委員會呈，據本區第六分部呈稱，竊爲發行紙票法有規定，自由印發，律所宜禁，查各省市縣地方紙票流行，無處無之，典舖商家，一家一戶，隨意印發，額數亦無從攷核，甚至多屬空虛，故一經發出，即多流爲廢紙，擾亂金融，影響民生，莫此爲甚，長此以往，非特社會經濟不堪設想，即國家財政亦蒙其禍，亟應設法禁止，以安社會等情，奉院長諭交財政部核辦等因，相應函達查照等因到部，查各省市縣地方錢莊商號，私自發行兌換銀元銅元制錢紙幣，擾亂金融，遺害地方，本部於十八年一月間，曾經分別通令禁止，並布告取締各在案。嗣有私擅發行者，或被人民告發或由本部查悉，亦迭經嚴禁，不稍寬假，乃本部監督雖嚴，而地方官廳奉行不力，以致數年以來，未能禁止絕跡，每有地方私發紙幣商號，一戶周轉不靈，發生全市擠兌風潮，甚至因擠兌踐踏傷害生命，擾亂金融，貽害社會，莫此爲甚，濫發者固罪無可逭，而地方官廳未能恪遵功令，嚴厲取締於事先其責任亦異常重大，准函前因，自應重申禁令，嚴密取締，其有現尚私發紙幣各錢莊商號，應即嚴定期限，勒令兌現，收回銷燬，並隨時監視各莊號以後不得再發，務於最短期內，澈底禁絕，以維金融，而重幣政，除函復並分咨外，相應咨請貴市政府查照，轉飭所屬一體遵照辦理，至級公誼，准此，除分令外，合行令仰該局遵照辦理，此令，等因奉此，除分令外，合行令仰該會遵照辦理云云，市商會奉令後，即轉知各公會週知云。（民言社）

日論未來遠東戰略 蘇美將均取攻勢

（續十日本報第六版）

今之美國艦隊，雖俗稱有太平洋艦隊與大西洋艦隊之分，實則仍保隸屬於一個司令長官之指揮下者，不過前者爲戰鬥艦隊，後者爲偵察艦隊耳，此皆遵循瑪亨大佐之遺教，而將瑪亨大佐之遺教更加深刻化者，爲潑拉脫大將之輪型陣之渡洋隊形，潑拉脫大將目下雖因定年期屆而去職，然彼之兵術實爲日下及今後之美海軍所奉爲金科玉律者，吾人所不可忘者，即不論瑪亨大佐，不論潑拉脫大將，均以太平洋征服爲美國今後之國策者，且今日之美國之海軍士官之大多數對此二大戰略家均抱同感，故美國之海軍戰略，畢竟爲太平洋征服計劃，而此作戰計劃，在無形中實受美國事實上之權力者資本家團之支持者。

三年後之美國海軍，將採取何種作戰方策，亦與紅軍相同，殊難逆料，然彼等將始終採取兵力集中主義，將全海軍力呵成一氣，出諸堂堂之正攻法，則十中可以斷定八九，蓋潑拉脫之太平洋遠征作戰法，實爲一經過千錘百鍊而始完成之完璧，區區三五年之情勢變化，不足以影響此種戰法也。

一部分人以爲美國如不取正攻法，而施用長期戰法，則日本將無所施其技，此實爲一種莫須有之杞憂，夫所謂長期戰法者，亦名消耗戰或疲敝戰，爲戰爭手段中最愚劣之一種戰法，爲一種下下之下策，蓋持久之結果，徒使守方亦疲，攻方亦疲，終於仍不得不出諸正攻法，以達戰爭之目的，故目下全世界之戰略家中，實無一人設想美國將取長期戰者。

如採長期戰者 美必封鎖日本

今姑假定在太平洋戰爭之場合，美國海軍將全艦部屯泊於檀香山及舊金山，採取遠距離封鎖日本之陣形，然此種之封鎖，實毫無效用。美國如眞欲封鎖日本，至少須形成一連銘台灣菲列濱南洋羣島堪察加半島之陣綫，然此種陣綫，如果實現，則已呈示與日本艦隊挑戰之形勢，而兩軍之主力接觸，亦不可避免矣。

美爲避免決戰 日可盡握資源

由此而觀，美國如欲採用長期戰，避免決戰，則其海軍主力，必不能進至檀香山以西，果術，則日本對於近海固不必言，即對於南洋一帶之制海權，亦可以握諸掌中，而吸收亙及於寒帶溫帶熱帶之天資源，並在國內及遼東大陸，施行勝過半時以上之產業建設，如此，在美國採用長期戰之不數年間，日本實已變一大工業國，形成獨佔中國市場之趨勢。

蓋所謂長期戰者，與一部之政治家實業家所懸想者異，祇須具有實源，則此種戰法，對於防禦國方面，實非常有利，他姑不論，僅就戰費而言，即爲三對一之比率。

就建艦能力言 日本亦可持久

更進而就戰略上言，戰爭愈引長，日本海軍所握之海上霸權亦可奪回，假定美國海軍之施行大建艦則必以最後之決戰爲目標，然三年間建造十隻戰艦，實非常困難，雖以英國之大造船工業，在世界大戰五年間僅造成二萬五千噸級與一萬八千噸級之戰艦共十一隻，且其中二隻在戰前已搆成龍骨者，美國之海軍工廠造船工場，無論如何加增馬力，亦難建造四萬噸級戰艦十隻。

反觀日本海軍，則可以實爲戰鬥艦之久敵之潛水艦量建造，在遼遠之黑潮以東，布置一大警戒陣形，潛水艦之大量建造，德意志海軍已着先鞭，凡知悉日本造船工業之底力者，必不以美國之採用長期戰引爲杞憂，蓋戰期愈長，日本海軍之戰略地位，亦將愈趨強固也。

既放棄持久戰 美乃取突進勢

而此種情形，美國海軍自身最所痛感，彼等之所以企圖將日本海軍抑低至六成者，即意在採用速戰即決之正攻法也，如彼等果施行潑拉脫戰法，則必將使馬尼剌拉之亞細亞艦隊，進出於中國海上，威脅日本背後之交通綫，牽制該方面日本海軍之兵力之一部，蓋分裂日本海軍之兵力，實爲亞細亞艦隊之戰略目的。

此外，必將用一部之兵力，從北方之亞羅西安列島，狙擊千島北海道方面，以檀香山之前進小根據地。米特威島，威克島附近爲足場，對日本之南洋羣島及小笠原羣島附近，呈示壓迫之姿勢。（未完）

公安局令各 分局嚴查雜院戶口

公安局局長王時澤氏，自履任以來，對於局務之整頓，及地方治安之維持，無不積極進行，不遺餘力，早已有口皆碑，茲悉王氏，以際茲冬防，廢歷年關將近，地方治安，極關重要，茲爲防範未然計，特於昨日通令所屬各分局，對各雜院之戶口，務須切實詳細調查，並予隨時抽查，以免防範，而維公安云。（膠澳社）

工務局籌設 東鎮配水管

工務局以台東鎮爲青市東部商業繁盛之區，自來水配水管設備，有一二處外，其餘均未按設，不僅市民用水不便，一但發生火警，亦危險殊甚，故籌設配水管設備，實屬急不容緩，特於昨日令主管科，將該處自來水配水管，迅予通盤計劃，以資按設而便居民云。（新新社）

山大化學社 鑑定血衣

應高法一分院之請

山東高等法院第一分院，受理李相平等殺人案，迄未解決，近聞該院將證物衣服上之紅點數處，委託山東大學化學社代爲鑑定，是否人類血跡，以資佐證，該社素以服務社會，及輔助解決一切化學疑難爲職志，故已允許免費爲之鑑定，以示優待云。（捷聞社）

博淄各礦商聯合組織 煤業分產合銷公司

推舉梁錫之等爲籌備委員

沈市長前爲提高魯煤對外信用，救濟地方經濟，商同山東建設廳張廳長，會派專員，前往博淄一帶，督促各礦商聯合組織煤業分產合銷公司，茲聞各專員到博後，迭次召集各煤礦商開會討論，業於本月十五日決定，先由博山方面舉梁錫之朱耀如莊爾庭丁良臣李星階程少與劉子明宋次陶姚定歐趙伯農王履謙等十一人爲籌備委員，即於是日開會，成立籌備處，分別通知，淄川章邱各礦商，請其推派代表加入籌備，仍由各專員隨時督促進行。昨市府代表傅根天，由博山返青，報告該會進行經過云。（青島社）

方覺慧離青 過濟返京

葛光廷等偕往

中央委員方覺慧，日前來青與沈市長有所商洽，茲悉方氏以在青公畢，急欲於四中全會前回京，故於昨晚七時乘膠路一次車離青西上，當時到站送行者，有沈市長，雷局長等多人，據方氏語記者，到濟時，尚須與韓主席晤談，勾留一二日即行返京云，同車西上者，尚有彭代表士彬，又膠路委員長葛光庭，委員陸夢熊，並於昨晚同乘膠路一次車附掛之專車赴濟轉京，據葛談，本人有八閱月未到南京，此次赴京晉謁鐵部顧部長，報告本路年來營業狀況，及將來改善計劃，並候晤張（學良）副司令，約一星期即可返青云。（民言社）

郵局將發 紀念郵票

交通部因我國屢受強鄰之欺凌，喪地失權，特令郵政總局印發「九一八」「一二八」國恥紀念郵票，一俟印妥後，即行分發各郵局，以促國人之醒悟云。（膠澳社）

山大新聘 外文系教授

山東大學爲增進教育效率起見，特新聘李茂祥君爲該校外文系教授，約於日內到校任職，聞李君係上海聖約翰大學畢業，轉入德國柏林大學畢業，得有學位，回國後曾任廈門大學教授八年，學識淵博，經驗宏富，此次被任斯職，襄理教務，該校前途，更有發展可能云。（正聞社）

碼頭查獲 烟案多起

公安局所屬特務督察處之警犬班，自成立以來，曾屢破奇案，但以本市人烟過於稠密，有時亦不見爲力，茲聞新任局長王時澤，以該警犬，嗅覺敏捷，用之嗅聞味醇之毒品，當易查獲，特下令該屬警犬管理員着手訓練，聞在該局練習僅一星期，成績極佳，即於昨日上午十一時華山丸進口時，由警犬管理員朱家駒率領全班警犬及助手，首次往碼頭查船，有乘客費縣人賀劉氏張賈氏二名，內身僅各藏鴉片一兩餘，即被警犬嗅覺，因而查獲，並聞該犬名嘍牙格司，（譯音）該犬教練助手爲趙從德云。（新聞社）又訊：第三分局大港查船警士葛海清，亦於該輪乘客平度人張德清身上，搜獲烟土三錢，又榮威輪進口時查船警士王廷法郭培元，于再渭查獲即墨人孫青海，帶烟土九兩餘，日照人秦驪田烟土七兩餘，諸城人陳世德烟土十兩餘，均解送分局核辦云云。

農林事務所便利 租戶請伐樹株

製印處理樹株聲請書

農林事務所，昨日發出通告云，查關於本市放租林地，租地人呈請伐樹株時，依照放租地樹株繳價規則，及特別區樹株處理規則，應行備具呈文，呈請本所核辦，茲爲力謀便利起見，特製印聲請書三種，嗣後如有關於處理各項樹株之請求，可即前來領取，依式照填，請本所核辦，俾免繕呈之煩，前項聲請書，並經分發各市區聯合辦事處，以便隨時就近領用云云。（捷聞社）

今日本報文刊載第三張第十版希讀者注意

康樂女醫院廣告

本院專治　內科　外科　婦科　產科　小兒科　眼科　耳鼻咽喉科　皮膚花柳科　注射各種藥針

診症時間　每日上午九時至十二時　下午二時至六時　星期日上午　下午停診　急病隨請隨到

本院備有上等養病房數間最適宜生產及養病之用　住院者請惠臨接洽

電話　日間三三四二一　夜間四一四七二號　地址中山路一一七號

院長女醫學士高欣榮

止咳金丹

止咳金丹，經驗宏富，用藥穩貼，恆起他醫束手之驗，他藥無效之咳嗽病，富貴人士祇收本藥，如不靈驗，本藥房抱造純正之旨，貧寒慈航，不取分文，潛心研究，廣聘中西醫士，參酌藥料之精華，積四十載之經驗，合八人之心力，發明此丹，無論新久咳嗽，百病咳嗽，惟服此丹，均能立止，男女老幼，體質皆宜，功効神奇，飲食有味，胃量增加，欲試此丹之功効，請暫停他種止咳藥，立見功効。

誓言　當未發行之前，曾贈送男女各界，一千餘人，多年咳嗽，服之不滿三分鐘，無不愈者，如不靈驗，准即退還藥洋，決不食言。

附言　喘嗽者，順氣與他家不同，止咳停，誘…

青島總經理　中山路肥城路間華北商場二樓　誠華百貨商店

上海造福齋大藥房監製

博愛醫院

治療科目　外科，皮膚花柳科，耳鼻咽喉科，內科，齒科

治療時間　午前八點，午後八點，急病例外，往診隨請隨到

病室清潔，設備完美，看護週到

院長　醫學博士　飯田方亮

齒科醫　宇都良規

院址肥城路五十七號　電話三七零一

目力不健讀書作事易感疲勞應速配適合目力之眼鏡以補救之

歡迎各校學生　特別優待

青島大藥房光學部精配光學眼鏡　中山路六號

律師董毓璋通告

本律師承辦各級法院民刑案件及一切非訟事件如有委託辦理者請逕至本事務所接洽可也

事務所　小鮑島黃台路中間貯水山路六號　電話：四四八九號

中魯銀行儲蓄部廣告　財政部註冊　實業部登記　本市唯一辦理儲蓄之市產銀行　地址天津路中段　青[illegible]　膠州路一〇六號

室外丈夫 血染野鴛鴦
不理勸告持斧破扉入 蕩婦兩臂斷姦夫折腿

【長沙通訊】長沙北門外文昌閣爲淸，其狀至慘，二十六號住戶易香圃，有弟名丁山，年二十四歲，種蔬爲業，並兼充魚販，妻戚氏，年十九，頗具姿首，能敬其姑，待小姑媛滿，亦甚親厚，故伉儷之情亦篤，

春光洩漏 不知悔改

丁山有姨表弟陶凱臣，與丁山年相若，住亦近，同以種蔬爲業，第不如丁山之謹厚有志，喜漁色，豔戚美，竟勾引成奸，戚亦淫蕩，暱之甚，利丁山之歸必深夜，恒以黃昏後爲幽會期，爲時近匝月矣，丁山之於此，已久有所聞，曾諷之使改悔，戚不能從也，本月六日晚七時許，復如楚王神女之所爲，適爲媛滿見，告之母，轉語丁山，丁山則對戚爲嚴重之警告，戚猶嘵嘵辯不已，自矢無他，

憤火中燒 血染鴛鴦

丁山以不得憑證，遂於八日託詞將出索逋欠，今夜將不能歸，戚視爲大良機，約凱臣於七時後即自後門潛入，戚則託言有病閉門就寢，實則丁山固未他往也，約八時許丁山自室外竊聽之，則方滯雨尤雲，意正濃厚，大憤之餘，遂執柴斧破門入，勢踨不容避，遂向床上猛斫之，凱臣足爲之斷，頭部受傷亦重，戚則兩手皆斷，氣咻咻裸體臥血泊中，牀第間朱殷

爲免累人 自首請辦

丁山既肇巨禍，恐爲母兄累，遂絕不猶疑，持斧奔新河，至警察北五分所投案，自陳始末，請懲辦，時易宅巳戶限爲穿，皆爲來慘憐案者，五分所據報，立派警往彈壓，且舁傷者赴醫院，並將丁山解北區警署，轉輸長沙豬人犯者均分別給獎。

伶人孫德貴 演戲賣力竟爾送命
身後蕭條狀甚可憐

【上海通訊】伶人孫德貴，北平人，年三十二歲，習武生，在南京路永安公司天韶樓鳳儀班髦兒戲場內唱戲，昨日下午五時許，該班所演壓軸戲，爲武坤角汪雲豔主演之戰皖城，由孫德貴等爲之搭配，劇中兩兵交鋒，大打出手，戰鼓連天的係武行重頭，孫德貴更欲顯示身手，因在台上連試鷂子翻身，果然，博得台下觀衆彩聲不少，詎料彩聲未絕，慘禍竟起倉猝，孫因運氣太久，忽爾氣閉倒於地上，其他配角，見其伏地不動，久久未起，心知有變，亟思將其扶起，則覺其手足冰冷，口吐白沫，氣若游絲，乃亟將其抬入後台，斯時全場觀衆及台上劇中人等，咸莫不大爲驚異，因此該劇即草草終場，一面捕房方面所派救護車亦已趕到，乃急將孫車送山東路仁濟醫院救治，詎竟不及抵院，即在中途斃命，乃轉送驗屍所，待今晨報請法院檢驗後，縮驗，並悉該伶身後，甚爲蕭條。

韓莊擒兔
直認不諱

【上海通訊】丹陽青年王崗君，現年十七歲，寓居法租界愛來格路同志坊一百三十六號，面貌秀麗，較勝女性，故操龍陽生涯，張豔幟於家，每晚應徵出外，往韓莊旅館幽會，其父若母，因年邁依靠度日，於十一日晚上十一點時，張被徵至維爾蒙路五號某莊應客，適法捕房專查妓寮中西探往該莊檢查妓女照會時，王在房內，見探到，面紅耳赤，當被查出帶入捕房訊問，王承認操此業已數年，未領執照，捕頭以王違章，又屬妨礙風化，命着收押，翌日解送第二特院，午後四時，由邱推事在刑八庭提訊，捕房律師以被告違工部局定章四十三條無照私娼起訴，庭上以關係風化，禁止傍聽，審訊結果，諭令聽候核判。

百業凋敝中 博山調查記（九）
黑炭顏色征服了一切
「烏油光彩包含多少金錢」

東順泰	合資三千元	作和卿	二四二	三三三
博大公司	合資四千元	改組	一三二	九九
博昌公司	合資五千元	蔡怡庭	六二二	一五三八
華東公司	合資三萬元	朱耀如	七七三	一二四三
華成煤號	合資五千元	劉濟川	四九八	四七六
華豐煤號	合資一萬一千元	高議之	二九八四	三五九九
華興煤號	合資五千元	孟景周	一〇	六九
華康煤號	合資五千元	臧春暄	四二一	一〇六
永記煤號	合資二千元	趙珍亭	一一四	二七
永合信	合資六千元	李耀堂	一二八	二六七
永和公司	合資一千元	梁永祥	四九	一二一
永聚成	合資一千五百元	張墨卿	五五	一〇七
大東煤號	合資五千元	姚定歐	一七二	三六三
大成公司	合資二萬元	王履謙	二一六	五〇〇
裕華煤號	合資二千元	孟景周	一〇四	六六
裕和煤號	合資二千元	鞏星辰	一三九	二三八
裕記煤號	合資二千元	改組	九四	八七
裕祥煤號	合資五千元	史競敏	六二二	九一九
裕泰和	合資六千元	滎禮亭	九九	一〇一
裕德煤號	合資二千元	王耀東	一二四	六三
同和泰	合一萬元	龐珠泉	一一七	一二二
同裕煤號	合三千元	韓福亭	二五五	三三四
同祥恆	合三千元	雲星五	一三一	五一
同興公司	合五萬元	宋次陶	九八七	四九七
同義公司	合三千二百元	張文卿	三五三	六五
同德公司	合四千元	譚佩卿	一八六	四二
同泰和	合三千元	崔興安	七二	一〇〇
同濟煤號	合一千元	田務臣	八〇	七三
恆聚祥	合三千元	楊錫九	四一	四二
恆聚成	合二千元	梁任五	六四	二三八
恆裕煤號	合二千元	改組	三六	四八
恆記煤號	合五千元	孫濱東	二二九	二九
恆和煤號	合資一千元	謝德賢	一一八	八三

商情

油米（午前市）

現生油	一一、[illegible]
淨生油	一一、四
汶口生油	一一、〇
汶口生米	四、七
金口生米	四、八
齊東生米	四、九
石島生米	五、
大路生米	四、五
王家灘生米	四、九
西南口生米	四、八
當地生米	四、九
土台生果	三、六
高密生菓	三、七
膠州生菓	三、七
白皮生菓	四、一
三月生米	四、九二五
二月生米	四、九五
正月生油	一一、一
二月生油	一一、二

民國廿三年一月十七日

棉紗

牌名	價目
三二花蝶	二二三、
三二銀月	二二五、
三二寶船	二二四、
三二寶來	二二一、五
三二立馬	、
二〇銀月	一九二、
二〇寶船	一九二、
二〇寶來	一八八、
二〇五星	一九一、
二〇五子	二百、
二〇宮女	一九〇、
一六銀月	一八一、五
一六寶船	一八〇、
一六寶來	一七八、
一六五星	一八〇、
一六金貨	一八一、
一〇五星	
一〇寶船	一七〇、
一〇五子	一七〇、

割線

四二	三股	花蝶三〇五
四二	三股	五子
四二	二股	五子
四二	二股	花蝶二七四
四二	二股	立馬二七五
四二	二股	陽鶴
四二	二股	水月二七五
五五	三股	寶船二四〇
二〇	二股	寶船二三八

民國廿三年一月十七日

金融

銅元	三八〇
五天申票	九九九
上海電匯	一〇〇六
上海鈔票	九九八
濟南鈔票	九九八
天津鈔票	九九七
烟台鈔票	九九四
大連電申	九六三三
上海東匯	一一四六二五
大條	縮 二五
美匯	三四六八七五
現金票	比期滿 二〇〇〇
期金票	午前 一一五〇
期金票	午後 一一五四

民國廿三年一月十七日

生髮油

製造精良，質料名貴，保腦潔髮，滌除頭穢

雪花膏

老牌雪花，香氣濃厚，柔嫩肌膚，嬌豔容顏

雙妹嚜 超等牙膏

除蟲去鐵消毒殺菌有固根潔齒之功無招脫蝕落之弊

廣生行謹啟

茉莉霜

風日吹晒，容貌易老，常搽此霜，朱顏永保

潤容膏

潤膚之佳，氣味之超，價格之廉，無與倫比

濟南廣生行有限公司啓

青島總代理處 潤泰號 即墨路卅號電話三八五六
德興昌 海泊路電話五零七四

明星大戲院

今天開映

米高梅公司鉅片

天字第一號胡調滑稽片

胡調博士 李屈山 胡調之作

胡說

他掮着一部法律書，隨處搗蛋，弄得全市烏烟瘴氣！

LEE TRACY

有柳暗花明之妙有盤馬彎弓之妙

他有——
神出鬼沒的手段
口若懸河的辯才
覆雨翻雲的行徑

她有——
狡兎疑狐的性格
叱燕嗔鶯的神態
閉月羞花的容貌

▽下期△ 麗琳哈蕙主演 **桃花村** ▽下期△

桃花村是美人窠，桃花千萬朵，比不上美人多

福祿壽大戲院
THEATRE

雷電華公司偉大出品

!!!破天荒好萊塢滑稽與歌舞明星的大集會!!!

惠爾勒　埃第桂林　美倩葛琳
何爾賽　桃樂賽李　愛琳裘姬

六顆影壇鉅星統力合演至高無上滑稽偉構

花痴

冬烘先生曰：坐懷不亂眞君子！

摩登學士曰：有福不享阿木林！

衣香，粉香，脂香，肌香，酒香，香香，香氣繞雲霄！

癡笑傻笑，倩笑，狂笑，極笑，笑笑，笑聲冲牛斗！

第二次來青減低票價：二角　三角　五角

裕通旅館啓事　本館改良……歡迎……本館主人婁品一白　地址　大沽路二十號　電話二九零四

惟有提倡國貨可以救國……二十空盒換畫一張，同胞諸君速提倡，中國山東烟草股份有限公司啓

會仁花柳醫院

手術敏捷　診費低廉

青市醫院林立觸目皆是而富於經驗者實少多以魚目混珠使患者莫偶辨本醫師專攻花柳一科除根最難故特悉心研究多年而對花柳一科頗有心得無論新舊白濁下疳魚口以及其他至危極險之症用最新科學療法保無痛苦能於最短期間治毒根保不復發患花柳同胞請速來鄙院就醫早脫苦海

各射六零六每針三元至五元
射注淋濁藥針一元至四元
注射檳玄藥針一元至四元
驗血三元
顯微鏡檢查二元

醫學士李會仁謹啓
址冠縣路一〇二號

請用八大優點之國貨中國模範爐

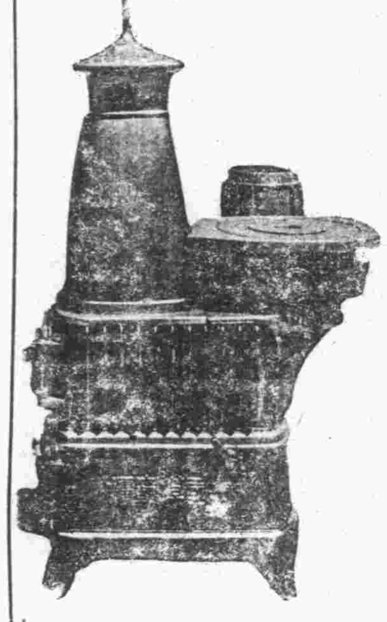

熱度平均，加煤簡便，用煤極省，溫度隨意，堅固耐用，燃料不拘，精美雅觀，可以烹調。

本爐烟筒裝置，與普通火爐略有不同，本號專人代客裝置，不取裝費，已購買本爐而有冒煙之弊者，此係烟筒問題，絕對非火爐本身不靈，請隨時電話四八八四，立即派人前來查看，倘有其他用法不明瞭，或疑問，小號均可隨時派人前來，備君詢問，必負全責使君滿意也。

本爐即日起每只減售洋拾七元購煤優待券取消

總經理　萬榮晉　湖南路五十四號　電話四八八四號
經售處　國貨公司　天津路
國貨陳列館　館陶路
各大五金行

欲請接生者注意

茲有產科專家王女士進修，精通華語曾在日本產科專校畢業及各大醫院實習在甚久，曾本埠開業亦歷數載，經驗宏富，手術靈敏，遇有難產，尤為專長，

現寓[illegible]二十七號樓上，電話四七五九號

減疥

硫磺製劑　毫無惡臭　不汚衣服　油液純淨　殺蟲止癢　功効極靈　疥瘡患者　唯一救星

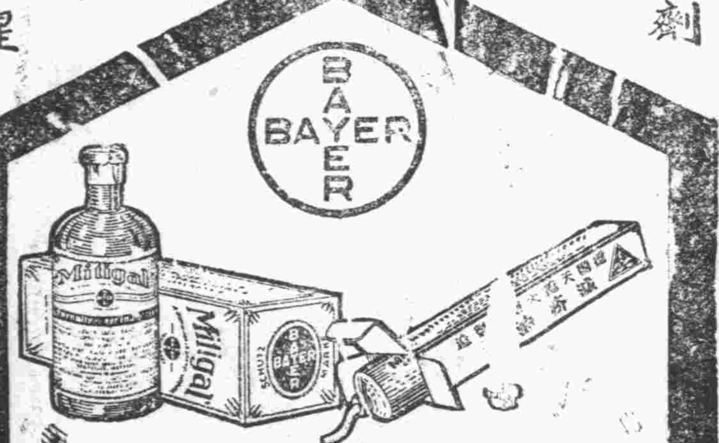

絲帶牌牙膏

常用絲帶牌牙膏牙齒潔白吐氣芬芳與人交談毫無顧忌交際塲中笑口常開到處受人歡迎

食屑留於牙隙感口熱而腐壞即口臭之由來惟絲帶牌牙膏能矯正之

各處百貨商店均有出售
請認明商標

美商上海棕欖公司謹啓

DC~1

既光明，又省電，老牌泡，真合算，

用飛利浦老牌燈泡。光明省電。一只四十瓦特，可抵價廉質劣之五十瓦特燈泡。而且非常經用。無隨時損壞熄滅之虞。故宜購買老牌燈泡。以獲此實惠之利益。

各埠各大電料行均售

飛利浦 PHILIPS

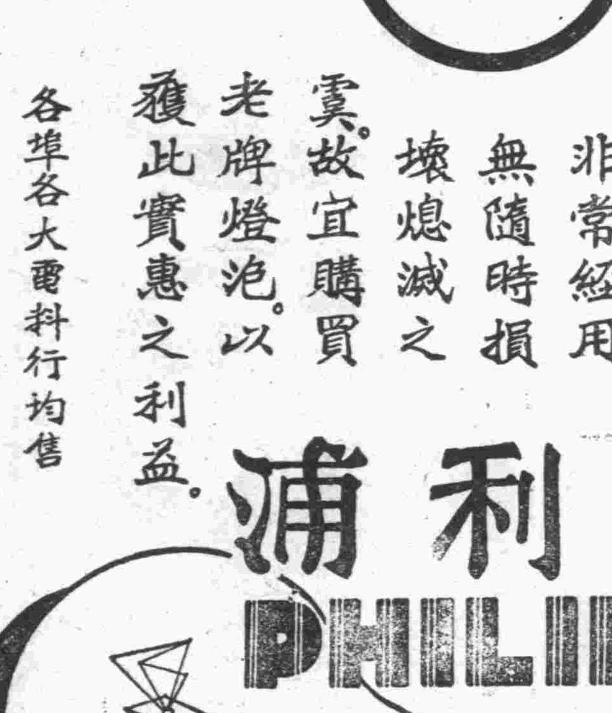

P~1

政治評論

新年特大號
第八十四五號合刊
一月十一日出版

寫在民國二十三年的歲首……程瑞霖
一年來國難之回顧……湯吉禾
民國二十三年政治之展望……林振鏞
一九一四—一九三六……王開基
從視察匪區說到匪區的善後……夏更生
文化統治政策與復興中國……滌塵
如何整飭吏治……周慕石
現代歐洲政治趨勢……黃公安
關於希特勒所著的「余之奮鬥」……周泰徽
希特勒生活史(巴黎來稿)……清泉
通訊　最後的答辯……黃文山

價目　每份大洋五分三月六角半年一元一角全年二元國外加倍
社址　南京五台山村三號
代售處　全國各大書局　青島民報社

本刊曾將發製第二卷上冊合訂本(五十三號至七十八號)每本定價一元預約者八折優待

山東電業祥記無線電部廣告

青島四方路三十一號　電話三九〇二一號

製造
專製直流交流礦石無綫電收音機式樣新穎發音清晰管理簡便定價低廉

修理
修理各種無綫電收音機及一切無綫機另件取價低廉整舊如新

經售
經理各國無綫電收音機發音機各種眞空管各種電綫及其他一切應用零件批發零售價值均極克己

保險
本號所售各式收音機均為名廠出品經久耐用倘有發生障礙修理概不收費

上海貴州路寧波路口
同仁醫藥所發行
環球著名三大靈藥

痔

衛生試驗所化驗　農商部給獎狀　天下無敵　保證萬靈

朝風稍心痔祚一起，而內部氣候轉寒，痔瘡依然，祚稍不慎外表，醫士專家朱葆之化痔神丸，不論能於根除，乃最速之良藥

如有外痔兼擦痔瘡斷根散
近來假冒甚多請留意(・)丸散每盒各售元二角五盒五元雙料加倍外埠函購寄費加一郵票通用

立止腿痛消腫減無形去毒

是十萬商欺比幼痔痛血脫澀服止自靈……藥載人部世凡患不癢牛肛之血滅永……銷治會給之男內論腫管湯囊確痛萬不……良劑……

止帶仙丹
白帶
著名靈藥

婦女無論赤白帶下腰酸腿軟病叢生子宮虛冷受孕難望此丹固元神補氣血兼顧老幼……

成宜服之健體止帶面色轉潤即日見効萬試萬靈假冒甚多請留意每盒一元二角每服五盒五元雙料加倍外埠函購寄費加一郵票通用

上海縣註册
胃痛
一瓶斷根

此丸專治男婦老幼溫和性質宜各種胃氣心痛肝氣痛症新舊雖多年老病無不百效

者保於半分鐘內止痛順氣並治肚腹痛等症無不立刻見效馬上止痛一瓶該塊反胃噯酸噯氣根永不復發近來影射甚多請留意每瓶一元二角雙料加倍外埠函購請寄總所寄費加一郵票通用

青島總經理博山路□永壽藥店

青島大陸銀行

辦理商業銀行一切業務　手續敏捷　接待誠敬

地址　河南路

電話　經理室　三八九一　營業室　三九九一

2

拍賣

茲有衣服寫字檯大櫃洗面檯木椅花架梳妝椅火爐等物準於元月十九號（卽星期五）上午十時在本行內當衆拍賣風雨不改務希各界駕臨勿失機會此佈

浙江路二號　青島聯絡司拍賣行啓

青島萬國體育會通告

啓者本會民國二十一年份股息剋應照發務乞各股東會員自卽日起於每日上午十時至十二時止駕臨中山路亞當姆斯大樓敝會事務所領取爲荷特此通告

總幹事滋美滿謹啓

民國二十三年一月十六日

民國廿三年一月十五號開標結果

青島分會儲戶得中第二特獎!!!

第一特獎　第一二三九六一號上海儲戶得大洋五萬元

第二特獎　第八七一九一號　青島儲戶合得洋一萬三千九百九十九元

青島分會儲戶第八七一九一號四分會三份各得第二特獎大洋三千三百七十四元七角五分

（末獎）（二字）青島分會儲戶得中頭獎號碼列下

第一六六六號　第四一八八號　第四七三六七號　第六四四六二五號

第九三〇〇八號　第一一七六四九號

以上每號得洋二千元

報上所載號碼如有錯誤當以本會正式號單爲憑欲閱詳細號單卽希來本會查閱爲荷

詳章函索卽寄

山東總分會　館陶路二號　青島萬國儲蓄會啓

濰縣路德和祥 中山路德祀祥 磁號聯合啓事

啓者溯在民國十九年四月蔡志蓮袁德誠王雲章翁兆恆等集資創設德和祥磁號於濰縣路復於二十一年七月加入新股據充營業在中山路中市增設德和祥新號秉售雜貨茲因新老股東意見不一於二十三年一月五日雙方協議分道揚鑣蔡志蓮王雲章等在濰縣路營業仍稱德和祥翁兆恆袁德誠張根睦等在中山路營業改稱德祀祥所有存貨生財人欠欠人各項手續均已劃分清楚自（一）欠款方面中餘記德隆二家及本埠大阪等款歸中山路德祀祥清償與德和祥無涉其申恆昌同義仁記德泰祥信慎裕張全發福興祥容大怡義昌祥同義中莊等十家貨款歸濰縣路德和祥清償與德祀祥無涉以貨作款亦書分清楚又前老新兩店一切所放賬款及賬簿亦歸德和祥收取及保存（二）圖章方面德祀祥另刻施用德和祥仍用舊日圖章以後如有關於德和祥之圖章所發生之爭執事項歸德和祥理楚與德祀祥無涉如有關於德祀祥之圖章所發生之爭執事項則歸德祀祥理楚致德和祥無涉（三）担保方面以前德和祥爲人担保所訂之契約則歸濰縣路德和祥繼續負責與德祀祥無涉以後如德祀祥爲人担保所訂之契約則歸中山路德祀祥負責與德和祥無涉（四）存款方面營場已三面交代更換新摺爲憑各自理楚兩不相涉各節已另訂合同據爲憑嗣後各營各業毫無混累恐未週知特此聲明

青島濰縣路 德和祥磁號聲明啓事

啓者敝號刻已放棄中山路新址現仍歸併濰縣路老店經營凡在未歸併前新老兩店代人做中作保等事除代濰縣路可口齋榮館所做中保敝號仍繼續負責任外餘者所代任何人之担保自登報日起一概無效倘日後發生糾葛與敝號無涉恐未週知特此聲明如上

全球第一（老牌）白濁神藥

法國　山得爾亨利　白濁丸

謹防影射

全世界各華藥房均有出售

瓶樣

總經理信源行　上海江西路十號（三洋涇橋）　詳細說明書附在瓶內

中久醫院產科院特別廣告

逕啓者近據本院內科及產婦科報告本市產婦產後罹病者頗夥考其原因皆由經濟困難無力延請醫師或助產士接產隨便尋覓舊式產婆或鄉婦接產既無消毒之可言亦乏精良之手術以致病榻呻吟輒或致死視之痛心言之傷情本院長向以仁濟爲懷爰爲特定恤例披露於後凡經濟稍感困難而欲生產安全者盍興乎來

一、月入不滿二十元者收接產費九元

二、月入不滿五十元者收接產費十元

三、月入超過五十元者仍按舊章辦理

四、照例雖減收而處理方法等項仍舊

中久醫院啓

地址：江蘇路第十二號　電話：三八九四

藥師張國民製劑

青島神州大藥房出品

各鄉村鎮中西藥店均有代售

本埠 漢美 共和 金星 漢成 惠東 新民 各大藥房均有代售

青島總經理神州大藥房　李村路總店　天津路支店

信誼長命牌

維他賜保命 補丸

組成功效 男女主治

健壯獸類睾丸或子宮及名貴植物中煉出之最純粹結晶體荷爾蒙與養生質維他命又和以專補腦神心血之有機精素督促生機增加精力新陳代謝及抵抗病菌力使腦神心血及各器官回復強盛能力未老先衰神經衰弱腰痛背酸腎虧遺精腦弱失眠肺病貧血胃呆便結婦女白帶經水不調子宮寒冷久不生育小兒瘦弱等症業經醫界證明絕無副作用並有特著功效

藥分男女每盒百粒六元五十粒三元半說明書函索卽寄　本外埠各藥房均有出售請認明信誼長命牌以防假冒

中央衛生試驗所證明無毒確係天然補品

信誼化學製藥廠特聘德國霞飛博士監製　上海馬斯南路廿號

大仁堂

久淋白濁丸

立愈

保好證明無效一准退洋

此丸治淋神藥無論新久白濁下淋精糊馬口尿道刺痛小便頻數風毒邪熱便白淋血塞淫下注淋後偏墜虛淋老濁常年不斷凡淋病用過千方百藥治不好洗瘀注射無效此丸只用一盒卽愈百發百中每盒二元

消毒大王一掃丸

此丸效力非常之大凡是男婦染毒之病發生軟硬下疳腫痛毒串筋骨疼老毒不淸淤毒不痒皮膚瘡癬一切新舊毒病遍治不好打針無效卽服此丸其毒並從二便消出一掃消完永遠除根每盒二元另有詳單此藥北平各界馳名實有特別效驗

婦女破血丹

此丸專治婦女經閉不通數月不見腹中積病左條右塊肚大成形乾血癆症鬼邪胎死腹內不下一切癥疾隱疾實與婦女生命有關此丸只用一付其病立下重者三付百病化爲血水元氣無傷百發百準每付三元

調經止帶丸

一盒保好無效退洋

婦女白帶久而最傷元氣月經因之不調百病因之而生面黃肌瘦飲食無味有昨燒冷腰腿酸痛頭暈肚痛赤白帶下一盒保好常服延年每盒貳元服法另有詳單

婦女常服永保平安　安胎種子坤中至寶

調經養血保眞丹

專治婦女經血不調月經前趕後錯經期腹痛面色不正病塊崩漏白帶下寒流白肚腹痛腰酸腿痛兩脅發脹胸膈滿悶嘔吐惡心貪涼血塊成病左條右塊氣短躁虛眼暈頭痛四肢酸軟咳嗽痰喘氣血兩虧午後發燒作冷面黃肌瘦不思飲食日輕夜重自汗盜汗身體素弱胎前產後失調作病或姑娘經閉乾血癆症服此丸立効一切新舊經血不調百病皆治藥到病除常服此丸調經養血滋陰補虛安胎種子最稱女界寶丹服法另有詳單每付三角半打一元六角一打三元外埠函購加郵貳角

北京 張氏保肺丸

潤肺化痰定喘止嗽寬胸順氣立見神効不問男女老幼年深日久勞傷咳嗽代血呼吸不靈氣管閉夜不安睡咳嗽不止一切風寒咳嗽等症服此丸一付立効三付斷根每付大洋一角

青島分銷處　中市路西六十三號

太和春　金鄉路十二號　福海藥房　黃島路中間十六號

萬春堂　高密路六十九號　德豐永　博山路

煙台分銷處……福記銀樓南門大街

外埠函購加郵貳角寄信濟南大仁堂

北京 大仁堂大藥房開設濟南小緯六路路西

患花柳病者注意

醫士董書田

啓者醫生對於花柳一科。研究素有心得。醫治手術比衆不同。無論淋濁。橫玄魚口梅毒下疳。一切腫爛危險大症。均可醫治定期保愈。並以極安全奧妙之方法。於最短時期調治斷根。永保不發。茲爲救濟同胞起見。復由德國購到銀製老六〇六滅毒藥針其色甚鮮。對於花柳中各種新老梅毒各種無不立見奇效且用之最爲舒適毫無大寒大熱現象凡染一切梅毒曾注射六〇六九一四數針不效請速到本社就醫本醫生驗血之後一經著手立奏功效藥費從廉恐未週知特此敬啓

地址黃島路五十三號　花柳醫社董書田啓

說文轉注攷出售

山大教授姜叔明著

定價一元

本市中華書局代售

書存無多購者從速

此書爲先生精心之作共十六萬餘言不惟治文字學者不可不讀凡研究國學者所必備也去年由濟南東方書社照原稿影印代售者惟北平上海各大書局茲爲便利本市購者起見特交中華書局代售

世界各補腎藥品中最大權威！

「腎氣丸」之藥理學的試驗

公開腎氣丸動物試驗之成績一班

敬請滿天下中西醫學家對照試驗

奉贈「補腎祕方」三十萬冊函索卽寄

一、「亞特羅賓」Atropin係具有抑制動物體內一切分泌作用之藥物也。若以藥此內服或注射，則動物之分泌量，非常減退，竟達最小限度，雖然，試將注射「亞特羅賓」之動物，應用乳劑狀之腎氣藥丸料，再行皮下注射，則見其被抑制之分泌作用，能恢復原狀，例如以家犬爲試驗動物，施以Pawlow氏人工胃瘻管於其胃後，注射亞特羅賓藥，則十分鐘後，其胃液之分泌，約減少百分之五十，蓋普通家犬，一見食物，分泌神經爲之興奮，其胃液較平常時倍加其量，但注射「亞特羅賓」藥之犬，雖見食物，不能分泌胃液，照將此試驗家犬，若注射以乳劑狀之腎氣丸，則經過五分鐘或十分鐘後，可見其胃液忽然增加至通常量，由此可知腎氣丸具有增進分泌機能之作用。

腎氣丸動物試驗狀況之一

（施胃瘻管於家犬採胃液圖）

二、白鼠之於生殖期，必直其尾，且將後足向內彎曲，接舉去其生殖線，則其尾與後足然割作用，若將割去生殖線之白鼠失此使服腎氣丸數日，則可舉尾彎足之作用漸次復現，但對割去生殖線經過五日後之白鼠，使服腎氣丸，則無此等作用之表現，蓋腎氣丸祇能集中遊離於血液中之「生殖線賀爾蒙」，而興奮性則經，割去生殖線後經過五日，神血內遊離之生殖線賀爾蒙，既被身體吸收用竭，雖用腎氣丸亦缺乏之「生殖線賀爾蒙」腎法補遞故也，中是觀之，腎氣丸能集中血液內遊離之「生殖線賀爾蒙」以爲表現生殖線興奮之作用，決非如植物性鹽基興奮中樞神經而引起一時的假性興奮者，故腎氣丸爲根本的補腎聖品，而非一時的催春劑。

三、「希斯他命」Histamin一藥，能麻痺血管運動神經而有障礙心臟增血管之作用，故若將其中毒量，注射於動物體，則招致虛脫狀態，然試令動物預服腎氣丸，約過十小時後，注射同量之「斯他希命」，則不虛脫，惟及虛其血壓而已，然「希斯他命」之注射量，較諸中毒量，增加至二倍，則始行進脫狀態，由是觀之可知腎氣丸確有亢進一般血行之功能，及防禦外來毒素之作用。

四、試令動物繼續服腎氣丸，約過十日後，檢查其血液，則可見白血球之初生階級物Myelocyten及赤血球初生階級（有核赤血球），此係腎氣丸能刺戟血球造成機關之脾臟，骨髓等，促進新血球發生之鐵證。

據上述動物試驗結果，腎氣丸具有（一）亢進胃液分泌，（二）增進生殖線及一般分泌綫之機能，（三）供給體內之活力，增進活力之發生，裏助血事，（四）中和外來毒素之毒性，（五）促進血球之新生等功能，故此綜合動物之試驗，致五千年來我國先醫對人體質實驗之事實，比較考察，互相符合，是以腎氣丸，堪稱古今中西補腎強壯劑中惟一理想品。

（佛光牌科學國藥腎氣丸每瓶）（服七天）定價洋二元每料二瓶洋四元）

補腎聖藥　腎氣丸各大藥房均有經售

上海佛慈大藥廠華北分行　青島廣西路二十號　電話：四九一二號

奉贈藥理說明書

開胃靈

根治胃病

小罐洋六角大罐洋一元二角

佛光商標

上海佛慈大藥廠華北分行　青島廣西路二十號

藥房均售

中風 海藻晶

適應症（中風腦溢血　風濕骨痛　手足麻木）

動脈硬化　口眼歪斜　半身不遂

奉贈藥理書

佛慈藥廠華北總發行　青島廣西路二十號

藥房均售

照像銅版鋅版代繪各式花紋錢票銅版各種鉛版

價廉物美出貨迅速如蒙賜顧不勝歡迎

標甲字第二三一號　特字二二四號　汽油　軟鋼材料

二十三年一月二十九日　二十三年一月二十三日

特字第二三三號　特字第二二五號　六角螺絲帶帽等　綠花絨及膏毯

二十三年二月五日　二十三年二月五日

特字第二二六號　甲字第二三八號　冬季柴油　夏季制服

開標日期　二月七日　一月三十日

文刊

第七號

每逢星期四出版
民國二十三年一月十七日
通信處：青島山大文刊編輯社

旅居（續）

次珊

啊，你寂寞的老者之心啊，你沒有子女的晚景啊：明白了這情形，眞不禁非常的酸，因而想到了自已，更想到了人生，便含着眼淚，把終日放在桌頭的照片，轉送給了老房東。看見老房東得到後，那樣的喜歡，自已也樂得不了，也顧不得對不起朋友了。

春天被雨風吹走了，轉眼便到了夏天。我們的友誼還是依舊繼續着。有時三人還計擬着放暑假後，出外旅行一次，並且還計劃着讀些名著，好打發炎夏的長日子。

暑假不久便到了，可是我們中間的裂痕，却逐漸顯明起來。初時我還以爲年輕夫妻間的吵嘴，會像打個碗似的平常，隨後，才發覺這事，好像我也得負一份責任　縱然不像普通丈夫對於妻子的那樣特別嫉妒猜疑，可是從他倆越鬧越兇的情形看來，原因好像還是在外人身上。明白了這層後，我便決定不重登他們的門，對方好像也很堅持，所以這樣的僵局一直繼續了兩三星期。

隨後我有特別的事，非起身到別處不可了，還是想報復，便把他倆餽贈的東西，收在一塊包好，又寫了一封長信，交與老房東，囑咐他於我走後送去。我本想凡他們贈送的東西都送還，見到老房東爲我走，便老淚縱橫，那種悽愴景象，我那能向他討回那樣像片，來消我一口氣。

相隔數年，有一天接到　封筆跡生疏的信，拆開看時，是劉錢月英寫的，中間還附了一張像片：他倆之外，女的抱着個孩子，上面還寫着孩子希望你來好叫叔叔。信中說了許多抱歉的話外，還把我責備了一頓。後面的屬名是他倆，看筆跡知道那男人的名字，確是自已寫的。並且有一件事，尤其是使我特別高興：那便是爲了小孩長命，認了個乾爺，而那乾爺不是別人，却眞是我從前的老房東。

一九三四，一，八，（完）

評王統照的「山雨」

乘之

不久以前，還有人怨中國的作家到如今還沒有寫出一篇較長的，較成功的描寫中國現狀的小說來。因爲在最近二十餘年來，無論在政治，經濟，都市，鄉村各方面，都似地球的末日一樣，在劇烈地變化着。舊的時代，舊的社會組織已漸次倒潰下去，新的時代，新的社會組織還沒建設起來，在這種混沌拉雜的現狀之下，一切不合正軌的畸形發展，都處處在表現着，使人不能不感嘆，惋惜，而失望。可是舊時代社會的倒潰，不是絕無原因的，而這種混沌拉雜的畸形發展，也正是這青黃不接的情形之下所必然產生的結果。可是舊時代社會是如何變化倒潰下去的呢，這問題還正是我們所要求於現在一般作家們給予以滿意的答覆的。例如，時代轉變後社會制度的更改，政治舞台的起伏，農村崩潰的現狀，工業制度發創後工人生活狀況，以及經濟情形的內幕，這一切，都是我們所渴望着得到一個正確的指示的。

關於這點，有人也曾指出幾部作品來，像茅盾的「追求，」「動搖，」「幻滅，」和「虹，」以及葉聖陶的「倪煥之」等等。可是這也不能令人滿意。因爲，這幾部作品的觀點，是描寫時代變換中，某一階級在一個時期中對於這大轉變的態度，正是社會某一角的心理描寫，這提不到上述諸情形的眞正解答。這是數年前文藝界的情形。可是在去年…………一九三三這一年內，我們看到了幾本嶄然的作品，值得我們注意和討論。其中有茅盾的「子夜」和王統照的「山雨。」前者是描寫大都市的資本家勾心鬥角的操縱社會的政治的解剖，後者是對於農村崩潰現狀詳細的敘述。我所想詳細討論的是關於「山雨」這篇小說內容的技巧，和作者態度的地方。

近來的雜誌刊物上，也有關於農民生活描寫的作品，可惜大都是短篇，從這些短的作品中，我們只能看到這整個的某一部分，至於眞實的農村狀況，我們還看不很清楚　況且在這農村經濟破產成爲一極時髦的名辭而惹起許多人紛紛討論的時候，這的確是一個缺憾事像現在王統照的「山雨」和或者就是看到這種缺憾而寫成的一部農村小說。作者在跋中說明這「山雨」是描寫「農村崩潰的幾種原因和現象，及農民的自覺，」內容是北方農村的生活情形；就時間上看，故事的延長是自一九二七年至一九三〇年頃；從命題上看，這正是所謂「山雨欲來風滿樓」的情形。

王統照的名字，我們是老早就見過的。至少在一部分讀者的印象中，還記得他是文學研究會中的一人。關於他以前的作品，可惜我讀過的很少　所以現在論「山雨」時，不能有前後參照的意見表示，不過據說這「山雨」是他最近的作風轉變後第一部小說，與以前的作品，思想技術上都不相同，所以現在單論那「山雨，」也不至於有斷章取義之嫌吧。

在農村破產這題目之下，所有實在發生的種種原因，作者都很完備的描敘在故事之中，我們由此看到作者用心之縝密。不但能列舉盡畢，而且作者的筆鋒，還把牠接串的很嚴密，很自然，絲毫看不出像報告一類的條款那樣單調生硬的痕跡來，這正是作者最大的長處。書中的主角，我覺得作者只描寫了奚大有一個人。奚大有是一個典型的北方老實而肯下力的農民，他的思想中沒有「信仰，」更沒有「禮教」的束縛，他是「隨着鄉村的集團走，一步也不差」除了從奚大有的生活本身爲中心，作者一直描寫出農村崩潰的種種現象，以及使這個老實直樸的農民，被迫得無路可走，不得帶着家小逃開了故鄉以外，其餘的人物，只是在事實上必有點綴。作者在跋中固然告訴我們，「原想安排五六個重要人物，都有他們的各個故事的平均發展，並不偏重一兩個主角，在寫作中終於沒有辦到，」可是我覺得作者連偏重一兩個主角這一點也沒作出。全篇故事，只有奚大的一個人。我們試看一下，除了大有以外，其餘的人物，工人杜烈的描寫在全書二十八章中只有六章出現（第三，第四，第二十三，第二十四，第二十七，第二十八；）當警備隊長的宋大傻在書中也只有六章出現。（第五，第七，第十一，第十二，第十八，第二十三；）宋隊長的祝書記只有四章出現（第十二，第二十三，第二十四，第二十七；）至於其餘的如另一個農民徐利，和窮漢胡混的魏二，則是爲書中人物的穿插起見而加入的兩個　或者作者也想使徐利，魏二，大有，這三個性格生活不同的人物，有一種對照的描寫，可是徐利的出現，完全是作了大有的陪襯（這個讀者很容易看出，）而不是獨立的主角，魏二，則更是忽來忽往的人物，讀者對於他的生活故事，得不到一個有系統的印象。宋隊長我們知道是一個由農民生活活不下去被迫變爲軍人的人物，但是他的任務，在第十一章中，僅像說教人似地爲大有解說了時代的改變，爲大有的心理上增加了一番對於家鄉以外的事物的明瞭，在第二十三章中又帶來了祝書記作後半部祝書記與杜英（杜烈的妹妹）的結合的引起以外，他的地位是不很重要的。杜烈（是引大有離開農村的應有人物）和祝書記則爲另一類人物，是後半段作者側重於無產階級意識的描寫，這個後來再論。

前面曾說作者在農村破產的故事上，接串的很自然，這自然處就是以奚大有本身生活爲中心而將故事發展下去的，也就成了所以書中只有一個主角的原故。奚大有受鎮上兵士的毆打，拘囚，勒贖，而動搖了他那固然的生在桃園中的農民的信心。他從此看到所謂世態，所謂生活的困苦，他由此更認識了鄉紳士豪的面孔，與練長一流人物的勢燄，並且他知道了在這時代之下農民簡直是活不下去的。從此開始，農民生活的乖運，繼續演下去，預征租稅，强派學捐，旱災，土匪搶劫，歉收，過兵出車夫，修汽車路，戰敗潰兵駐防，強佔民房，徵送給養，結果是全鎭人民請求移駐，送了一大筆款作開拔費，到這時候，農民的血已經被紛亂的完全吸收了去；

「甚麼器物都沒餘下，那位可憐的老兵與他的伙伴們全替大有帶去了，只有兩條破髒的棉被，還是那住客的留情。空空的盛米糧雜物的瓦甕，與餘下的空簍，連燒湯的柴草都用盡了。妻在屋子裏躺着起不來，打熬的辛苦與對於物件的心痛，將這個誠實的，夢想着過好日子的女人病倒了。………」

經過許多艱難日子過想勉強掙扎下去的奚大有，到這時候再遭受了這次大兵的搶光，實在也再活不下去了，於是想起杜烈以前囑咐他的話來，終於決定指着他的地典當了六七十元，帶着家小逃開這衣食俱無的鄉村，走到都市裏去找那另外的出路了。

作者所描寫的，都是眞實的生活記錄，作者在跋中說「小說中的事實並沒有甚麼誇張，」這是實話。就這樣的生活，我們在鄉間所見到的太多了，在內戰弄得人終年不安的情形中，預征，派捐，抓車，修路，更是極尋常的事，農民財產用具，固然要隨時徵用，即農民本身，也有時被兵士帶着在各處流浪幾個月的纔放回來，應時耕種田地，自然無法顧及，更提不到農暇的副業上去，結果是只有窮困，只有眼睜睜的受着，農民是一點也得不到什麼援助的，就是那千百年傳統下來的「天」的信仰，也不能再維繫住農民對於田地，所依靠爲生的觀念了。

（未完）

青島市各界慰勞剿匪將士救濟匪區災民勸募委員會結束啓事

一、本會自成立以來計收到各界捐款洋三千七百七十元五角五分又存銀行利息洋三元二角九分總計洋三千七百七十三元八角四分除經登報公佈并俟市府將代發各區公所各鄉區建設辦事處捐冊捐款送來併匯解外本會已於一月十日下午召開各界大會正式結束此啓

二、本會前請市政府代發捐冊中尚有各區公所各鄉區建設辦事處捐冊八本准送還提經本會結束大會決議是項捐冊收回時一併匯解在案茲准市政府將該項冊八本捐款洋一百八十五元六角送還同前項捐款總計洋三千九百五十九元四角四分除由市黨部轉請銀行公會免費於一月十五日匯解南昌剿匪委員長行營轉發剿匪將士暨匪區災民俟得復電再行登報週知外特此登報聲明此啓

青島市各界慰勞剿匪將士救濟匪區災民勸募委員會鳴謝啓事

一、本會承市黨部補助經費刊製印信捐冊信紙信封及車費郵費等其他用品計洋八十餘元特此登報鳴謝

二、本會自成立以來承各報社熱心鼓吹因之各界踴躍捐輸結果尚稱圓滿又蒙新聞記者公會轉請各報社義務刊登勸募啓事及公佈捐款等廣告特此登報鳴謝

三、茲承銀行公會免費匯解本會捐款特此登報鳴謝

鳴謝名醫張永濤

啓者鄙人在商界服務三十餘年以勞心血衰弱精神虧損身患半身不遂已成中風不語之象發命危在旦夕幸蒙舍姪介紹張君診治服藥三十餘天注射半身不遂藥針三打迄今精神恢復生音已經清楚不遂之身亦已活動再行注射補血針三打便可完全康健張君學貫中西眞不愧爲醫師聖手之泰斗並有助醫師沈保民君范立豐君皆是醫學豐富經驗素有手術靈敏鄙人身受張君再造回生之德理應登載各報頌揚張君醫術之光以便各界男女同胞有患疑難重症者速往問診早脫苦海共登壽域張君由醫科大學畢業擔任南北醫院院長二十餘載研究內外產婦小兒皮膚花柳耳鼻咽喉眼牙剖割等科三十餘年均有心得內外各科均能限日痊癒現寓青島天津路元善里新十一號二層樓上出診本市二元，門診上午八點至下午三點診金一元借用電話三一六七車資另給　青島北平路順興樓王子均敬謝

上海恒義昇襪廠　青島支店　濰縣路

特新運到大批名廠精良國貨凡日常所需應有盡有批發零售定價格外低廉以副各界購用國貨之雅望備有精美畫片隨貨附送藉致新年興趣

宣言　良心救國莫如發揚國貨　今後職務切實消滅仇貨

山東大戲院

今天開映

強華影業公司最光榮出品

★四海影片公司發行★

著名武俠女明星　范雪朋女士　變更作風後的成功偉構

導演　文逸民　合演　余光　吳梅影

覺悟

寫實　警世　蓄意　言情　諷刺　社會　哀艷　倫理　鉅片

細緻描寫內心煩惱　沉痛表演人生悲劇

豈止博得座中觀衆同情　直可賺取千萬女性眼淚

內政部教育部電影檢委會特殊褒獎

時間　二點至十一點循環開映

價目　樓下四角　樓上五角七

鉅片預告

只有拚命進攻　沒有長期抵抗

愛姆敦戰史

德國出品全部有聲轟轟烈烈的歷史戰事鉅片　本院准廿一日起映

賴婚　主演　甘許　麗琳　睥睨一切　雄視影壇　無聲有聲　哀艷鉅片

春節特選新片預告　**歸來**　阮玲玉之偉大傑作　聯華公司最新出品

壽康醫院　門診時間　每日上午八時至十二時下午二時至六時星期日及例假下午停診急症不在例此出診隨請隨到　設置科目　內科外科皮膚花柳科耳鼻咽喉科眼科小兒科產婦人科電療科愛克司光線科

膠濟鐵路管理局招標承辦材料廣告　……至本局材料處採辦課領取

膠濟鐵路管理局招標承材料廣告　本局現奉鐵道部……標購左列材料如願投標者可至本局材料處……課領取

推輪者

唐弢

推着這巨輪前進吧！
越過泥濘，經過岐岔，
努力把你的脚步放闊，
流千滴汗，度一天生活。

滿載在這巨輪的車上的，
是暴力壓榨出來的流液：
倔強者的血，弱者的淚，
勞苦人民的脂膏與腦髓。

於是，你推動着這巨輪，
不管是早上或是黃昏，
只推向光明照到的地方，
推罷，別儘數着傷！

破舊的布衣遮不住創疤，
肌肉一條條在你背上爬；
你努力的把脚步放闊，
流千滴汗，度一天生活。

二十二年十一月二日作

誕辰

黑丁

已經被忘却了自己的誕辰，居然又會想起來，這得說是有原因呵。

在好久以前，勞萊曾對我說，說一月七日那天是他的誕辰，並且還說，到了那天，他要請我和保華，玉，英，哈台，幾個人去吃酒哩。

幾個人做着希望的夢，所盼望的一月七日那天很快地溜到了。

正是一場快樂的宴會，酒的濃香醉迷了七個人的心。

已經不能夠支持住這醉軟的身子，脚步只是輕輕地邁動在這淒冷的街上。陰沉的風，吹着我這顆陰沉的心。街又是那麼熱鬧呵，抖着散亂的人影輕輕地想，我整個的意識却集中在靜的狀態中一個黯然的夢，驚嚇動我這顆陰沉的心！於是想到了自己的誕辰。

自己的誕辰，是廢歷十二月初七日。記得在小的時候，每當到『這天，總以爲是一個快樂的日子。彷彿記着媽的臉也是快樂的飛着笑。

然而，自從我踏進「這廣大的羣衆裏，自己的誕辰是忘却了，媽的笑臉再也看不見」於今，我已經長到二十二歲！，我仍然是在度着一個不安定而艱苦的生活呵；奔波消瘦了我的面容，流浪摧殘了我的身形！

可是，有時，想到自己是掙扎在這風雨飄搖的動蕩時代中，於是興奮的力，又塡滿了我的胸！

我踏着現實的社會來認識一切，來學習無窮的學問，來堅持自己。

這廣大的社會，才是一個眞正的學校呵。

可是，有時，自已又常爲自己憂愁：生到這個世界裏，自己總該有一個强而有力的身子呵！我不希望自己這個瘦弱的身子，再延長而醞釀在病堆裏發酵呀！

在這個世界裏，正需要些健全的强而有力的青年。自己要用自己的力去找生路。

爲了要生活下去，就得抖着力 這力藏有我的勝利！

晚上。

我的心幽悶得像墜落在深沉的古潭裏。

眼前的灰影，一縷一縷烟似呵繚繞。

夜，又是伸張着恐怖的謊！

悽迷的眼，緊盯着月份牌上21兩個字，流着淚光！

想了想，自己在流浪的旅途上，沒有心來記念自己的誕辰，已錯過了兩次。而今，偶然被想起來，也不過給自已添上一回感然的傷悼呵！

可是，對自己的誕辰並沒什麼值得可以紀念的呵，正像節來，年來，却看當平素日子一樣呵，只是給心上留下一個淡淡的殘夢，愁寞似的讓它輕輕的掠過去吧？

最後，我却希望家裏我那親愛的媽，要快樂的紀念着她這流浪的兒子的誕辰呵？

一九三四，一，十六早

電影小說 女人的追逐（七）

MY WEAKNESS.

麗琳哈蕙 劉亞理斯 主演

（復生譯）

進來的，原來是龍納，她告訴羅羅明天她就要和吉拉特會見了，羅羅問他爲什麼一定要在時裝展覽會和他見面呢？龍納說他是從來不到什麼公衆集會的地方的，不過這個時裝展覽會，他却不能不到，因爲他是格麗哥萊內衣公司的副經理，爲生意起見，不能不到，於是龍納又教給了些對付吉拉特的訣竅，他說吉拉特有兩種特異的嗜好，一種是喜歡喫生紅蘿蔔，一種是舊郵票。

他說：『你應當告訴他，你亦喜歡舊郵票的，要是到了不得已的時候，你亦不妨喫些紅蘿蔔，我知道這是太難爲你了，但是……』

羅羅柔聲說：『祇要你——！龍納叫我，不要說是喫紅蘿蔔，就是他的整套的舊郵票，我都可以吞下去。』

龍納說：『你要想法使她吻你……來！我來教給你，這是女人教不會的。』

羅羅心裏想着和龍納接吻，不可太認眞了，因爲那不過和跳舞，打高爾夫差不多的功課，龍納又不是眞的要她接吻，但是當羅羅很難爲情似的將嘴唇湊上去的時候，怎麼……竟好像眞的似的。

龍納笑着說：『羅羅，你自己不知道，你接吻倒是很內行的。』

到了明天晚上，羅羅和意芙站在樓梯上，看着下面鬧轟轟的展覽會，她扶住了意芙，手是冰冷的，膝蓋有些發抖，她們看見許多模特兒穿了各式各樣的時裝，在台上走着，法國的裁衣師蘭尼耳在人堆裏擠來擠去，一忽兒站住了和一個瘦削的帶眼鏡的中年男子談着話。

院長丁介眉 副院長劉菊村 產科女醫師孫韶
湖北路東首四十號 電話：五二三二號

青島總經理 李村路神州大藥房 天津路神州大藥房
濟南總經理 緯五路神州大藥房

附設 神州醫院診病簡章 神州大藥房「李村路」

一、統治內外 耳 目 口 鼻 咽喉 皮膚花柳 婦人 小兒等
一、診病時間 每日上午八時至下午六時星期照常
一、門診費免收 市內出診費二元 夜間加倍
一、注射淸血藥針有二元及四元五角兩種

善治淋濁 本院精醫白濁，性質慈善，醫法精良無論新老白濁，均可限期治愈，新淋注射三針，老淋注射四五針，信用担保，不効還洋，每針有三四元兩種，更爲便利患淋諸君起見，每晚六時至八時照常診病，星期日照常。

醫師張松巖 藥師張國良 產婦科女醫士丁孝娥 電話九六三一號

小兒慢驚風丸

小兒慢驚風總論 慢驚風又名慢脾風

夫驚風有急慢之症急驚風屬實熱宜用淸涼慢驚風屬虛寒宜用溫補二病有天壤之別治法若冰炭之反市上所售丸丹如牛黃丸回春丹抱龍丸保赤散等俱是一藥治兩症未免謬妄太甚貽禍無窮小兒被其害者不可勝數蓋以上諸藥皆本小兒純陽之體多患熱病故以大寒之劑配成急驚風服之或見小效若大病之後虛弱之極轉爲慢驚慢脾者一投前藥無異雪上加霜未有不斃命者

慢驚風之原因

慢驚之症緣小兒吐瀉得之爲最多或久瘧久痢症後痧後或因瘟疫風寒飲食停積過用攻伐之藥以致脾胃大虛或稟賦本虛誤服涼藥或因急驚而用藥攻降太甚凡一切大病之後皆可致之

慢驚之現象

昏睡沉迷不省人事顖門下陷忽起忽坑哭而無淚鼻中無涕聲音發直鼻孔搧動咽喉痰聲手足冰冷搐不知疼渴欲飲水睡臥不寧眼皮不合祇見白睛目珠發直左右邪視手足動搖尋衣摸空四肢抽搐反張角弓喘急氣促面色白青汗出如油週身似蒸以上諸象不必全現但見一二象即係慢驚風無疑

黃縣尙古堂發行

經售處 琴圃兒科醫院 青島肥城路卅八號 膠東藥房 北平路 天德號 天津路 永壽藥店 博山路 義隆號 海泊路 通順堂 博山路 天寶通 鄒平路

內科 外科 花柳病科 小兒科
診治時間 自午前八時至午後五時
藥價減半
古賀醫院
黃台路四十六號 電話：二〇七八

京平醫院

敬啓者敝院業經籌備就緒專請素有經驗醫師分科治療疑難各症病人務淸潔看護週到所有愛克斯光太陽燈以及各種電療器具皆自備有對於慢性病及經久不愈之頑固症候尤適於療養戒除嗎啡鴉片尤有奇效限期斷絕

診病時間 每日上午八時至十二時下午二時至六時 星期及例假概不停診出診隨請隨到
科目 內科外科 小兒科 眼科 耳鼻咽喉 產婦人科 皮膚花柳及性病科
收費 門診一元複診免收出診五元路遠另議夜間酌加住院每日二元至六元藥膳費在內
醫師 賀書年 醫師 江心從 女醫師 王傳德 院長 王世均
院址 臨淸路九號 第三公園左側 電話五二一六六號
特請富有經驗產科醫士孫明玉女士專任接生

成文堂肇記書局
總局天津路電話四零六八
分局高密路首電話四七二五

經理出版發售

商務印書館 世界書局 神州國光社 現代書局 亞細亞書局 各種教科 詩集文集 古今書籍 儀器文具 體育用品 中西賬簿 各種掛圖 美術卡片

中華書局 北新書局 光華書局 南京書局 辭典英文 小說雜誌 湖筆徽墨 銅鼓洋號 風琴簫笛 自來水筆 學校表册 美術畫片

時已冬令！請食
美味花生醬
能滋補能潤膚
各食品舖均有出售

國營招商局
普安特別快輪
常川來往上海青島航行日期表

青島分局 綏遠路十三號 電話五二一九五

一月十三日	上午九時	開青島
一月十四日	下午二時	到青島
一月十六日	上午九時	開上海
一月十七日	下午一時	到上海
一月二十日	上午九時	開青島
一月廿一日	下午二時	到青島
一月廿三日	上午九時	開上海
一月廿四日	下午一時	到上海
一月廿七日	上午九時	開青島
一月二十八日	下午二時	到青島
一月三十日	上午九時	開上海
一月卅一日	下午一時	到上海
二月三日	上午九時	開青島
二月四日	下午二時	到青島
二月六日	上午九時	開上海
二月七日	下午一時	到上海
二月十日	上午九時	開青島

普安輪船 停泊大港一號碼頭 電話撥110接普安

每逢星期日到青島星期二開上海×每逢星期三到上海星期六開青島

吸檳榔牌香烟人人有頭彩五萬元之希望
盒內打有水印圖章者可換航空獎券一條或贈送檳榔牌香烟一條

（注意）每條盒計二十五小包之內必有一彩
換券處 山東全省總經理青島源祥號謹啓 曲阜路十七號 電話二五八一
總批發中山路愼德成 電話三七二一 西五七六號
中國華東烟公司出品

浦坎特
歐洲洗染廠
V. PUCANDL.
本廠原設膠州路茲因廠址不敷應用特遷移廣西路二十號新式洋房幷購備新式洗染機洗染中西衣服秀潔精美歡迎惠顧

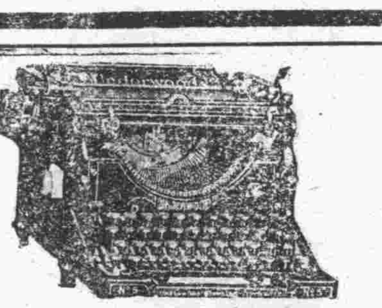

須要打字機者之好消息
本行最近由美國輸入大批各種新舊式打字機器堅固耐久經濟精美一切機器擔保耐用定價特別便宜如蒙惠顧無任歡迎
華德打字機器兼文具行啓
地址浙江路三號 電話五二八五號

東陽醫院改組遼東醫院遷移新址廣告

本院向在平度路二十二號營業近因該處房屋翻造且本院診務日繁原址亦不敷應用現特擇定保定路十三號爲新院址即大亭棧址並改名爲遼東醫院已於本月十日正式開診仍由李東陽醫師主持診務本醫師在青埠懸壺已逾十年內外各科皆極精諳對於治療花柳疾患尤爲擅長現備有各種最新注射藥針無論新久淋病梅毒魚口橫痃下疳等症皆可無痛治療限期保愈藥費及手術費等一概減收半價門診不限時刻出診隨請隨到掛號費及診費一概免收
內政部衞生署註册醫師李東陽啓

武下房產公司
不動房產 有號電話 抵押放款
曲阜路十九號 電話五〇一八

甲字二三三二號 二十三年一月二十五日
甲字第二三四五號 二十三年一月二十三日

石門庵山主等變賣石門庵山場興建校舍修葺廟宇啓事

敬告各界人士 購買山場良機

敬啓者坐落青島九水鄉區五龍澗村西偏有石門庵一座山場廣闊土壤肥沃蒼松修竹林木森森名勝在在可觀風景移步變易東接嶗頂南挹南海自昔稱勞山名勝之一有口皆碑無待贅述山主等以興學為急務以教育為前題不惜大好山光肥沃山場開會公議毅然決然將本山四分之一部最精華之下石門馬鞍子兩處山林荒山土地計數百畝價額六千元即情願變賣得價興建市立五龍澗初級小學校舍兼修葺該庵廟宇業經呈奉市教育局令行辦理茲該兩庵內有仙傳道康而石百花浪據天然之別墅場園石芥菜澗栗子澗自然好農牧已耕之田餘畝待墾之田不計其數宜宦者之遊息宜農者之安居各界人士如有屬意購置山場者幸勿失此良機此啓

（接洽處）市立五龍澗初級小學校

石門庵山主閻葆光暨子恆舉
五龍澗村長兼石門庵首事傅京石
帽子澗村長兼石門庵首事閻昌月
七口峪村長兼石門庵首事李崇錫
藍家莊村長兼石門庵首事藍信賢
石門庵首事閻學寶　閻昌堯　藍仁聖

仝啓

介紹唯一可靠大補品

啓者鄙人年前身體虛弱飲食減少時至冬令朔風一起發現咳嗽等症後經友人介紹服仲模製藥社之**延嗣保腎丸**未及一月飲食倍進咳嗽立止今已兩月精神爽快行路靈便雖在隆冬大雪之中亦未覺其寒再鄙內人多年月信失調腰腿疼痛曾服該社之**贊育福坤丹**業已全愈鄙人欣幸之餘特比登報鳴謝而作介紹俾同病諸君知所問津而登壽域

烟台大馬路豐順祥柳絮橋啓

青島國貨股份有限公司

各貨到齊 特別廉價

青島國貨股份有限公司謹啓

地址：天津路　電話：二樓五二八四號 三樓五三一三號

…光華美術製版社 青島李村路十…號

膠濟鐵路管理局招標承辦材料廣告
本局…鐵道部批准…購左列材料如願投標者可至本局材料處採辦課領取

膠濟鐵路管理局招標承辦材料廣告
本局現奉鐵道部批准標購左列材料如…

膠濟鐵路管理局招標承辦材料廣告
本局現奉鐵…列材料如願投標者可至本局材料處…課領取

上海國貨工廠山東聯合營業所為「婦女國貨年」敬告各界同胞書

上海五大國貨團體，決定本年(二十三年)為「婦女國貨年」行見婦女界對於提倡國貨，全國總動員，向前邁進，以雪去年(國貨年)入超七萬萬之恥！希望各地同胞，一致贊助，俾完成此項重大工作，查本所係聯合上海各大國貨工廠組織而成，以產銷合作之精神，作直接推售之行動，故開幕未久，即蒙各界士女同深讚許，當此「婦女國貨年」中，並不敢以識途老為自居，仍以精益求精之貨品，廉無可廉之價格，擁護婦女國貨年之成功，爰將出品略列如下，藉供愛國同胞採擇焉．

商標	品名
三星	時代霜，香水精，觀音粉，味生，香皂，醬色
立鶴	面盆，食籃，蓋杯，口杯，搪瓷器皿等
鵝牌	衛生衣，春秋衫，運動衣，絨布等
美亞	花素毛葛，錦地縐，幸福縐，雙面緞等
紅星	胡蝶呢，美斯綿，安琪格，進步呢，格布等
五星	茶壺，食籃，羹匙，各種鋼精鍋等
天壇	各種熱水瓶，瓶心等
菊花	中統短統男襪，長統中統女襪等
鷹艇	禮帽，呢帽，草帽等
華生	電風扇，打氣扇，馬達等
地球	各種電池
興業	各種瑪賽克美術磁磚
標準	各種電燈泡，白哈夫泡等
一心	各種牙刷

種類繁多
不及備載
二樓批發
敬希台洽

利康牙膏
大宗到貨

上海國貨工廠山東聯合營業所謹啓

簡稱　國廠聯營所
地址　青島中山路三七號
電報掛號　三六〇二(營)
電話　三三四三接轉各部

美女牌葡萄乾　純用精選鮮肥葡萄
在日光下晒乾　粒粒清潔　味美滋補
甜食品中　首屈一指　又含鐵質甚富
故能補血養身　製點心裝乾碟均妙　以
作禮物　最受歡迎

請認明
美女牌商標

美商 美國葡萄乾公司
遠東總公司
上海廣東路三號